

III

ha colaborado

¿Por qué Frei ~~enhebró~~ la oposición a la política del actual Gobierno?

Es esta una pregunta que se formula a menudo en ciertos círculos y que otros, en su intencionado afán de ~~presentar~~ ^{mostrar} a Frei como representante del "continuismo", prefieren silenciar.

Lo cierto es que, ~~durante sus inicios~~ desde Marzo de 1959, Eduardo Frei asumió, de hecho y sin discusión, el liderazgo de la oposición a la política ~~económico-social~~ gubernativa, especialmente en sus aspectos económico sociales y financieros. En macizos y serenos discursos pronunciados en el Senado y en ^{diversos} ~~actos~~ ~~actos~~ ~~actos~~ públicos, con acopio de antecedentes y con profunda objetividad científica, fustigó los errores de esa política y advirtió que, a la postre, ~~sería ineficaz~~ resultaría ineficaz. Sus palabras no fueron oídas, se atribuyeron a resentimiento, pasión política u otros motivos deleznable; pero los hechos, ~~más fueran~~ ~~los~~ jueces definitivos, le dieron plenamente la razón.

¿Por qué Frei, ~~adoptó esta actitud~~ ~~adoptó~~ ~~esta~~ ~~actitud~~ ampliamente respaldado por su Partido, adoptó esta actitud?

Por una sólo razón, única y suficiente: porque tenía la convicción de que la política del Gobierno era ~~equivocada~~ equivocada e injusta. ^{Por esta razón} ~~motivo por el cual~~ no podía prestarle su apoyo ^{Por el contrario,} ~~como~~ como político responsable, tenía el deber de advertir ~~los errores~~ al país sus errores.

Sin duda, habría sido más "simpático" sumarse al carro de lo que ampuosamente se llama ^{la} "colaboración patrióti-

(R. Puelbontán)

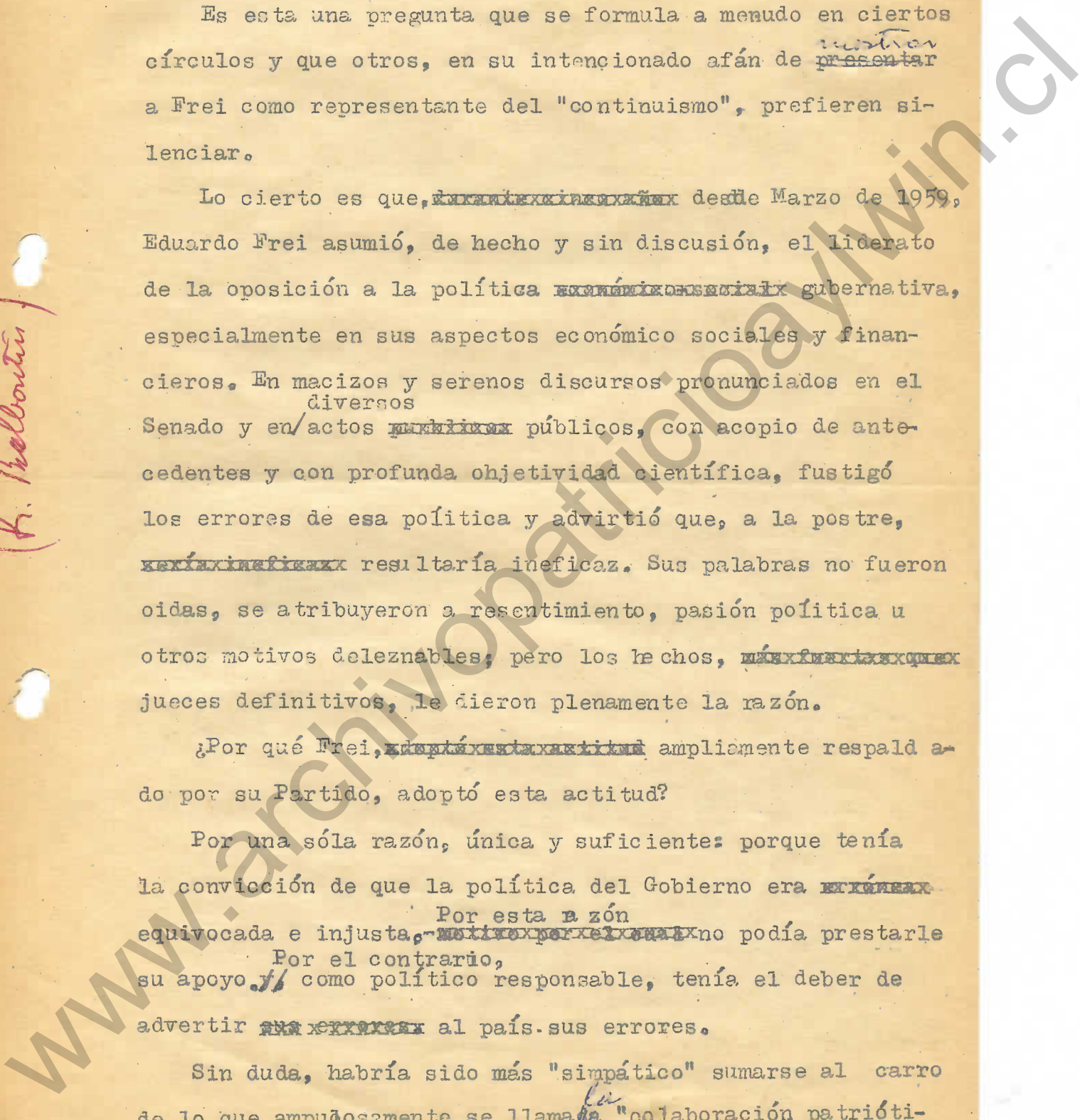

2

Disimular
ca". ~~Silenciar~~ las discrepancias y decir "amen". O, al
menos, guardar silencio, mientras se veía lo que o-
curriría. En tal actitud cómoda, se habría evitado mu-
chos calificativos odiosos, muchos malos ratos. Es lo que
habitualmente hace el político "sapo", el que está
"al cateo de la bucha", ~~el que~~ para acomodarse ~~irrigar~~
~~el momento~~ en el momento oportuno.

Frei prefirió una actitud dura, para muchos antipá-
tica; pero clara, franca y definida. La actitud que adop-
tan quienes tienen convicciones, los que saben de verdad,
poseén ideas claras y son dueños de si mismos.

Ocurre en la política algo semejante a lo que pasa
cuando se reúne a varios médicos para decidir qué tiene
un enfermo y qué tratamiento debe aplicársele. ~~Si alguno~~
En el caso de que ~~un~~ uno
de los médicos consultados discrepe con el diagnóstico /
o con el tratamiento sugeridos por el médico de cabecera,
puede adoptar dos actitudes. ~~Si~~ Si sabe poco, o es
una persona blanda, sin carácter, se limitará a insinuar
timidamente sus dudas, no insistirá en ellas y ~~dejará~~
se allanará a lo que dicen los demás, aunque sea equivoca-
do. Si ~~en cambio~~ es un buen médico, que verdaderamente
sabe y siente su responsabilidad por la vida del enfermo,
se jugará a fondo, defenderá con vigor sus puntos de
vista, luchará por que no se haga con el enfermo lo que
considera perjudicial y ^{se le} se le aplique, en cambio, el
tratamiento que él creó adecuado, y si en definitiva
no logra que su opinión sea aceptada, deslindará respon-
sabilidades ante la familia.

Esto último fué lo que hizo Frei. Lo que hace el buen médico, que sabe, tiene carácter y asume su responsabilidad.

En su discurso del 2 de Marzo de 1959 ante el Senado, dijo textualmente:

"Nosotros seguimos pensando y afirmando que los males fundamentales que aquejan a Chile son: a) limitación y falta de diversificación de las exportaciones; b) atraso de la agricultura; c) pobreza extrema de algunos grupos importantes de la población; d) falta de un sistema tributario y financiero adecuado; e) falta de una política económica coordinada y persistente para lograr el desarrollo; y f) centralismo exagerado".

En la política formulada por el Gobierno a través del entonces Ministro de Hacienda sr. Roberto Vergara Herrera, Frei no veía que se abordara frontalmente ninguno de estos males. Por eso preguntaba: "Frente a todos estos problemas básicos ¿cuáles son las soluciones que se nos han propuesto? ¿Dónde está la política activa de comercio exterior? ¿Qué medidas se van a tomar para aumentar la producción y la productividad de la agricultura? ¿Qué se va a hacer en materia de industrialización para absorber la mano de obra cesante y para absorber lo que deba salir necesariamente de la agricultura si esta aumenta su productividad? ¿Qué se va a hacer para eliminar de un modo definitivo la pobreza extrema, que es la cuna del comunismo? ¿Tiene el Gobierno algún plan para cumplir todas estas tareas? ¿O se piensa que bastá dar utilidades a los empresarios para que se cum-

pla el milagro de la transformación de la decadencia de Chile? ¿Acaso no obtuvieron suficientes utilidades con la inflación?"

En realidad, entre la política ~~del Gobierno~~ seguida por el actual Gobierno y la que patrocinan Frei y la Democracia Cristiana, hay un profundo abismo. ~~Para el Gobierno, el problema de Chile es~~ Para el Gobierno, ~~el menos en una economía~~ el problema de Chile es que, siendo un país pobre, gasta mucho e invierte poco. La solución, en consecuencia, es gastar menos e invertir más. Para esto bastaría una administración ordenada, que economizara gastos y fomentara las inversiones. Y esta receta se tradujo fundamentalmente en dos medidas: a) para ~~disminuir los gastos, congelar los sueldos y salarios, es~~ ^{congelación de} ~~disminuir~~ ^{disminución} el poder adquisitivo de la población que vive de su trabajo; y b) para fomentar las inversiones, ~~los estímulos al capital, privilegios tributarios, bonos~~ ^{estímulos al capital, mediante privilegios tributarios} ~~privilegios tributarios~~ dolares, blanqueo de capitales ocultos, etc.- A esto se le llamó "política de austeridad".

Pero, como dijo Frei ante el Senado el 16 de Agosto de 1960, la "austeridad es una idea moralmente sana y en apariencia inobjetable, que siempre ha sido recomendada al disipador, al dispendioso". ^{Lo erróneo fué} ~~que~~ "aquí se la recomienda al pobre". Se aconseja gastar menos al que no tiene, no digamos para lo necesario, sino ni siquiera para lo indispensable." Y luego agregó: "Una política que ~~pretende~~ ^{pretende} en un país pobre detener la inflación sobre la base de reducir los gastos, que son ya mínimos, restringir el

bajadores en el ~~resultado~~ ^{fruto} del ~~esfuerzo~~ esfuerzo productivo ~~que~~ e incre-
mente considerablemente el mercado nacional ~~de modo que~~
elevando el poder de compra o capacidad adquisitiva de los
sectores mayoritarios, no hay ninguna posibilidad de salir
del círculo vicioso de la pábrea.

~~Se trata de una extensión dinámica de la política económica
profundamente socialista
de carácter individualista~~

Sobre la base de estas ideas, Frei y la Democracia
Cristiana patrocinan una política económica ~~de carácter~~ dinámica
~~y socialista~~, de profundo contenido social, realista y jus-
ticiera.

Esa política tiende a movilizar todos los recursos hu-
manos y materiales de la Nación, de acuerdo con un plan ge-
neral de desarrollo que señale las metas, ~~que~~ determine
un orden de prioridades, asigne los recursos y promueva la
justa distribución del resultado. Al Estado, como 'organo del
bien común, corresponde formular este plan, ~~de modo que~~ ~~de~~ ~~de~~ ~~de~~
~~de~~ ~~de~~ tomar las medidas básicas indispensables para su ejecu-
ción. Pero la realización misma del plan no es tarea sólo del
Gobierno: corresponde a la Nación entera, con la participa-
ción efectiva de todos sus sectores.

Para financiar este plan, no bastan los empréstitos ex-
ternos ni los estímulos financieros al capital: hay que au-
mentar las exportaciones, Chile puede, a corto plazo, ~~de modo que~~ ~~de modo que~~ ~~de modo que~~
~~de modo que~~ ~~de modo que~~ incrementar enormemente
~~de modo que~~ ~~de modo que~~ su ingreso de divisas mediante ~~de modo que~~ ~~de modo que~~ ~~de modo que~~
~~de modo que~~ ~~de modo que~~ y reducir las importaciones de bienes que el país puede pro-
ducir. Chile puede, dentro de un plazo breve, incrementar e-
normemente su ingreso de divisas y ahorrarse ~~de modo que~~ ~~de modo que~~ ~~de modo que~~
~~de modo que~~ ~~de modo que~~ los ciento cua-
renta millones de dolares que está ~~de modo que~~ ~~de modo que~~ ~~de modo que~~
~~de modo que~~ ~~de modo que~~ gastando todos los años

en comprar ~~los~~ alimentos que ~~en su mayor parte debe pro-~~
~~ducir la agricultura chilena~~ debiera producir la agricul-
tura chilena.

Esto es lo que ha debido hacerse ~~o~~ ~~al~~ ~~de~~ ~~nos~~, intentar-
se. Y esto es, por desgracia, lo que no se ha hecho ni ~~int~~
siquiera intentado seria y metódicamente durante los últimos
años. Y a esto se debe que, a pesar de algunos avances en ma-
teria de ~~abrir~~ caminos y habitaciones, que ~~es~~ siempre se
han reconocido, el balance de la política económica seguida
hasta ahora sea negativo. La economía nacional crece a un
ritmo ~~hoy~~ ~~inferior~~ ~~al~~ ~~que~~ ~~se~~ ~~requiere~~ ~~para~~ ~~el~~ ~~desarrollo~~ ~~absolu-~~
tamente insuficiente; el pueblo chileno sigue sumido en ~~la~~
una pobreza injusta y desesperanzada. Chile va quedando a-
trás en el concierto de las naciones de nuestro continente.

Por todo esto, y no por otras causas, Eduardo Frei
ha encabezado la oposición, ~~al~~ ~~actual~~ ~~gobierno~~ ~~de~~ ~~la~~ ~~Repúbli-~~
ca democrática y constructiva, al actual gobierno de la Repúbli-
ca.-