

ENCUESTA EN EL GRAN SANTIAGO

68

red 1968

E L DIARIO "La Segunda", movido por el interés que tienen los movimientos de opinión pública y siguiendo el ejemplo de los grandes diarios de otros países, tomó la iniciativa de efectuar una encuesta que midiera las orientaciones actuales de un vasto sector de la ciudadanía en los campos económico, social y político.

La muestra se efectuó en los tres grandes Distritos de la capital (Primero, Segundo y Tercero) en lo que se ha llamado el Gran Santiago y que posee las mejores condiciones de representatividad muestral.

• Para lograr resultados de una absoluta objetividad, nuestro diario prefirió dejar pasar los recientes periodos de grandes huelgas y de inquietudes salariales, las que podrían haber alterado la normalidad anímica de los encuestados.

■ LA encuesta fue encargada para organizarla y dirigirla al señor Horacio Marotta Rozman, periodista egresado de la Escuela de Periodismo de la Universidad de Chile, quien con un equipo de doce personas, formado también por periodistas y estudiantes de esa profesión, trabajaron durante un mes y medio en las áreas urbanas y suburbanas de la capital para obtener resultados exactos a la programación organizativa de la consulta.

Se encuestaron mil (1.000) electores, que es el número standard para este tipo de trabajo.

Para obtener un más adecuado camino se usó el siguiente procedimiento:

a) Se dividió la población electoral de los tres primeros distritos de la provincia de Santiago de acuerdo a sexo y a influencia porcentual de cada comuna en el total. La división electoral se hizo tomando como base datos del Registro Electoral de abril de 1967, fecha de la última elección de regidores. De estos datos se desprende que la división por distrito era la siguiente:

PRIMER DISTRITO	370 encuestados (37%)
SEGUNDO DISTRITO	230 " (23%)
TERCER DISTRITO	400 " (40%)

Como había que respetar las diferencias entre electores varones y mujeres, los porcentajes por sexo en cada distrito fueron los siguientes:

PRIMER DISTRITO	
Mujeres	51% 188 encuestadas
Varones	49% 182 encuestados

SEGUNDO DISTRITO	
Mujeres	49% 113 encuestadas
Varones	46% 117 encuestados

TERCER DISTRITO	
Mujeres	54% 216 encuestadas
Varones	46% 184 encuestados

El mismo cálculo para establecer los porcentajes de sexo en cada distrito se usó para las divisiones por comuna.

b) Se procedió a estratificar la población de la provincia de Santiago de acuerdo a tres cánones diferentes: Habitación, Actividad e Ingreso. Esta estratificación se hizo a base del Censo de Población y Viviendas de noviembre de 1960, a la Muestra Nacional de Hogares, Encuesta Continua de Mano de Obra (julio-octubre 1966 y noviembre 1966-febrero 1967) del Centro de Estudios Estadísticos, Matemáticos de la Universidad de Chile y las Tabulaciones de la Dirección de Estadística y Censos, a nivel comunal, del censo 1960 ("Relación Habitante por Vivienda, según Categorías, Calidad de Construcción y Estado de Conservación").

Conforme a estos datos se obtuvo el siguiente resultado:

Estrato o Clase Alta	10,9% del total (109 electores)
Estrato o Clase Media	39,1% del total (391 electores)
Estrato o Clase Baja	50% del total (500 electores)

Se llevó este porcentaje a nivel comunal, estudiando en cada caso los factores que podrían determinar cambios entre el porcentaje general y la estratificación de la comuna, haciendo los ajustes necesarios en cada una de ellas.

En materia de edades, 235 eran de 21 a 30 años; 372 de 31 a 40 y 386 de 40 años adelante. Siete damas se negaron rotundamente a confesar su edad.

La encuesta contenía un cuestionario de nueve (9) preguntas, divididas en la práctica en tres grupos: Imagen Económica, Imagen del Gobierno e Imagen Político-electoral. Como dato ilustrativo y que grafica la minuciosidad con que los encuestadores trabajaron, podemos decir que el promedio de tiempo empleado en cada encuestado fue de alrededor de 40 minutos.

Nuestro diario no hará, por ahora, un análisis de los resultados. Los presenta a sus lectores para que cada uno saque sus conclusiones después de sus respectivos estudios. Pero adelantamos que nuestra intención al efectuar esta encuesta ha sido proporcionar un trabajo periodístico cuyo valor lo determinará el concepto de quien se interese por estas informaciones. Hacemos valer, eso sí, que esta clase de muestreo está sujeta a un porcentaje de error que nunca sube del 10 por ciento.

Presentamos, entonces, la primera parte de la Encuesta Social, Económica y Política del Gran Santiago, entregándole las respuestas a las primeras 6 preguntas.



■ REFORMA AGRARIA: Buena imagen en el gran total...

¿QUE PIENSA EL SANTIAGUINO DE

La politización del país • La derrota de la inflación • El mejoramiento económico de las clases sociales • La Reforma Agraria • La Reforma Educacional?

Pregunta 1

¿Cree usted que Chile es un país excesivamente politizado y que los problemas se resuelven más con criterio electoral que pensando en el país?

Las respuestas a esta pregunta número 1 tenían las siguientes alternativas de respuesta: a) De acuerdo; b) No, en desacuerdo; c) No contesta o no sabe.

El resumen de las contestaciones de las mil personas fue el siguiente:

a) De acuerdo	628 (62,8%)
b) No, en desacuerdo	127 (12,7%)
c) No contesta o no sabe	45 (4,5%)

Pregunta 2

Al asumir el actual Gobierno, el Presidente Frei prometió principalmente: a) Derrotar la inflación; b) Redistribuir los ingresos para mejorar la clase media; c) Redistribuir los ingresos para mejorar los sectores populares; d) Hacer la Reforma Agraria, y e) Hacer la Reforma Educacional.

¿Cree usted que estos objetivos han sido logrados totalmente o no han sido logrados en absoluto? Las respuestas de los consultados fueron las siguientes:

a) DERROTA DE LA INFLACIÓN	
Lograda totalmente	12 (1,2%)
Lograda parcialmente	223 (22,3%)
No ha sido lograda en absoluto	752 (75,2%)
No contesta o no sabe	13 (1,3%)

b) MEJORA DE LA CLASE MEDIA	
Lograda totalmente	52 (5,2%)
Lograda parcialmente	316 (31,6%)
No ha sido lograda en absoluto	561 (56,1%)
No contesta o no sabe	51 (5,1%)

c) MEJORA DE LOS SECTORES POPULARES	
Lograda totalmente	214 (21,4%)
Lograda parcialmente	489 (48,9%)
No ha sido lograda en absoluto	278 (27,8%)
No contesta o no sabe	19 (1,9%)

d) REFORMA AGRARIA	
Lograda totalmente	114 (11,4%)
Lograda parcialmente	461 (46,1%)
No ha sido lograda en absoluto	272 (27,2%)
No contesta o no sabe	153 (15,3%)

e) REFORMA EDUCACIONAL	
Lograda totalmente	304 (30,4%)
Lograda parcialmente	427 (42,7%)
No ha sido lograda en absoluto	182 (18,2%)
No contesta o no sabe	77 (7,7%)

Pregunta 3

¿Cree usted que el actual Gobierno ha encontrado obstáculos poderosos para cumplir este programa; ha contado con factores excepcionalmente favorables o ambas cosas a la vez?

Pregunta 4

A través de nuestra historia política se han producido continuas pugnas entre el Presidente de la República y el Congreso Nacional por la dictación de leyes.

¿Sería usted partidario de una Reforma Constitucional para que los Presidentes de Chile pudieran actuar sin estar tan sometidos a las decisiones de las mayorías del Congreso?

La respuesta tenía tres alternativas, que fueron:	
Partidario de más facultades	490 (49,0%)
Partidario, pero con reparos	83 (8,3%)
No partidario	349 (34,9%)
No contesta o no sabe	78 (7,8%)

(Los reparos puestos a la segunda respuesta fueron múltiples. Los más repetidos eran los siguientes: "Para un Presidente que no sea político"; "Solamente para Jorge Alessandri"; "Para Frei solo, sin la DMIC"; "Sí, pero sin cercenar prerrogativas del Congreso".)

Pregunta 5

¿Cree usted que hay sectores nacionales que en la presente administración, y por acción del actual Gobierno, han mejorado su situación?

Las respuestas debían ser "sí" o "no", y éstos fueron los resultados:

Sí	773 (77,3%)
No	206 (20,6%)
No contesta, no sabe	21 (2,1%)

Los que respondieron "sí" debieron especificar cuáles eran los sectores que, a su juicio, han mejorado su situación. Aquí también cambian los porcentajes, porque cada encuestado podía marcar alternativas múltiples. Las respuestas fueron éstas:

1.—Clase obrera	300 (30,0%)
2.—Clase media	55 (4,3%)
3.—Campesinos	314 (24,1%)
4.—Empleados	23 (1,8%)
5.—Servidores públicos	33 (2,5%)
6.—Agricultores	13 (1,0%)
7.—Industriales	44 (3,4%)
8.—Comerciantes	18 (1,4%)
9.—Los ricos	78 (6,0%)
10.—El imperialismo	11 (0,8%)
11.—Los pobladores	211 (16,2%)
12.—Otros	191 (14,7%)
13.—No contesta o no sabe	11 (0,8%)

(En el rubro "12", correspondiente a "otros", los encuestados eligieron generosa variedad. Lo más generalizado fue: Los asesores, los demócratacristianos, las Fuerzas Armadas, los especuladores, etc. En general y en particular no tienen gravitación.)

Pregunta 6

Y en lo personal, ¿cree usted que SU situación económica, por acción del actual Gobierno, ha mejorado, se ha mantenido igual o ha empeorado?

Las respuestas fueron las siguientes:

1.—Ha mejorado	123 (12,3%)
2.—Se ha mantenido igual	445 (44,5%)
3.—Ha empeorado	422 (42,2%)
4.—No contesta o no sabe	10 (1,0%)



■ FREI: Visión santiaguina de su Gobierno...

MAÑANA:

Encuesta Política

- ¿Por qué tendencia votará usted en la Presidencial de 1970?
- Individualmente, ¿por quién votaría?
- ¿A quién elegiría entre determinados candidatos?

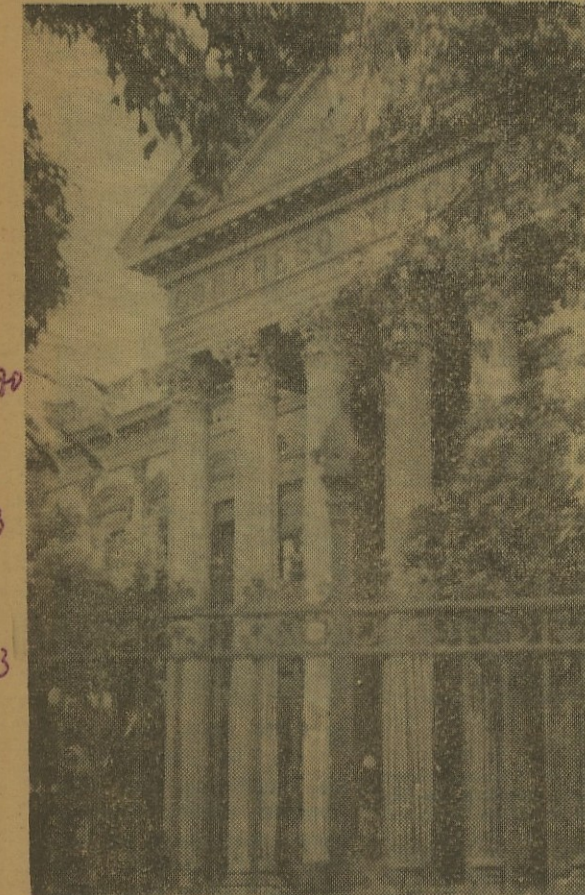

■ CONGRESO.— Su imagen de excesiva politización...

ENCUESTA EN EL GRAN SANTIAGO

● En el día de ayer el diario "La Segunda" presentó la primera parte de lo que ha llamado la Encuesta al Gran Santiago. Dichos resultados enfocaban imágenes sólo en el campo socio-económico e imagen de la gestión gubernativa del Presidente Frei.

■ Hoy el lector encontrará la segunda parte, destinada únicamente a una imagen electoral con miras a las presidenciales de 1970.

Evidentemente el efectuar una muestra a este nivel puede tomarse como una pretensión desmedida. Las encuestas de este tipo se enfrentan a una serie de posibles errores por factores hasta sorprendidos. El ciudadano suele impresionarse por influencias variadas y cambiar de opinión con abismante celeridad.

De ahí que las marejadas políticas determinen, a través de nuestra historia política, situaciones curiosas, casi al borde de lo insólito. Un político calificó hace varios años al chileno como "un madero a la deriva que navega en proceloso mar arrastrado hasta por el más ligero viento".

Y no cabe duda alguna de que una elección de altura presidencial está sujeta a variaciones. Fenómenos subjetivos a veces casi superan a los objetivos y directos. Pero sigue imperando como barómetro inalterable el aspecto económico. Cuando el actual Presidente Frei expresó que "el mejor índice de estadísticas sobre el valor de la vida ciudadana era la canasta de la dueña de casa", dijo una verdad del porte de una catedral. El mercado, el almacén, la carnicería, la panadería continúan siendo —y continuarán siendo— los conceptos básicos de un impresionismo político.

Enfrentado el chileno a estos problemas suele registrarse casi instintivamente imágenes pasadas aun cuando cometa una injusticia por la simple comparación.

■ Hemos querido hacer este preámbulo porque las cifras que leerán más abajo, al analizarlas, le depararán nutridas herramientas para sacar conclusiones. Quiénes gustan de hacer cálculos, combinaciones o cruces políticos tienen aquí una gigantesca oportunidad. Para ayudar más a los lectores, nuestro diario publica ahora un resumen de las respuestas con una serie de cuadros donde se hallan definidas las tendencias por sexos, estrato social y edad de los encuestados.

SEGUNDA PARTE

La imagen política electoral de esta segunda parte, queda dicho, se refiere exclusivamente a nivel electoral con miras a la elección presidencial de 1970.

Tres preguntas con amplios factores opcionales fueron formuladas a los 1.000 encuestados de los tres mayores distritos de la capital. El lector encontrará seguramente algunas manifestaciones contradicciones en las respuestas, pero si escarba bien en su análisis se dará cuenta de que esas contradicciones poseen alguna razón. Emotiva, sentimental, impulsos de mesura o moderación, sentido de lo ponderado, esencia democrática o como quieran llamarle. En todo caso, repetimos, las cifras resultantes del muestreo invitan a hondos cavilaciones.

Pregunta 7

En 1970 se realizarán nuevas elecciones presidenciales. ¿Por cuál de estas tendencias, alternativas de poder, partidos o agrupaciones votaría usted?

LABOR DEL GOBIERNO ANALIZADA POR VARONES Y MUJERES									
	VARONES			MUJERES					
	Total	Parcial	En absoluto	Total	Parcial	En absoluto			
Derrota de la inflación	4	110	363	8	113	389			
Mejora clase media	19	156	291	36	160	290			
Mejora sectores populares	92	249	137	122	240	141			
Reforma Agraria	42	231	146	72	230	126			
Reforma Educativa	119	233	96	185	194	96			
EXCESIVA POLITIZACION DEL PAIS ANALIZADA POR VARONES Y MUJERES									
		Varones		Mujeres					
		Varones	Mujeres	Varones	Mujeres				
Si, de acuerdo		412	416						
No, en desacuerdo		55	72						
PUGNA PRESIDENTE - CONGRESO NACIONAL ANALIZADA POR SEXO									
		Varones		Mujeres					
		Varones	Mujeres	Varones	Mujeres				
Partidario de mayores facultades		233	257						
Partidario pero con reparos		44	39						
No partidario		182	167						
SITUACION PERSONAL POR SEXO									
		Varones		Mujeres					
		Varones	Mujeres	Varones	Mujeres				
Ha mejorado		53	70						
Se ha mantenido igual		204	241						
Ha empeorado		219	203						
LABOR DEL GOBIERNO ANALIZADA SEGUN ESTRATO									
Estratos	Logrado Totalmente			Logrado Parcialmente			No Logrado		
	Alto	Medio	Bajo	Alto	Medio	Bajo	Alto	Medio	Bajo
Derrota de la Inflación	—	2	10	23	102	98	85	288	381
Mejora Clase Media	5	28	73	19	122	245	28	166	263
Mejora Sect. Populares	29	65	15	101	211	69	84	213	194
Reforma Agraria	5	56	41	43	192	103	66	213	128
Reforma Educativa	29	56	20	115	171	86	100	200	86

TRES DISTRITOS ELIGEN SU CANDIDATO PRESIDENCIAL PARA 1970. ALESSANDRI OBTIENE LA GRAN MAYORIA: UN 36,8%

de la imagen personal del actual Primer Mandatario — es que 29 personas prefirieron afirmar que "aun cuando resulta inconstitucionalmente imposible, preferían designar simbólicamente a Eduardo Frei como Presidente en 1970".

Pregunta 9

En la pregunta 9 final los diseñadores de la muestra jugaron formando grupos de posibles candidatos. Examinando solamente las actuales posiciones de partidos o tendencias — cosa que está dentro de cualquier teoría de posibilidad — agruparon los nombres por opciones. Acentuamos que no se procedió al azar, sino que tendiendo a barajar futuras situaciones.

La pregunta era: Si la lucha presidencial de 1970 se planteara sólo entre dos o tres candidatos determinados, ¿por cuál votaría usted en cada una de las siguientes posibilidades?

Las respuestas con cifras y porcentajes fueron:

GRUPO A	
Jorge Alessandri	443 — 44,3%
Salvador Allende	214 — 21,4%
Radomiro Tomić	248 — 24,8%
En blanco	82 — 8,2%
GRUPO B	
Jorge Alessandri	472 — 47,2%
Alberto Baltra	125 — 12,5%
Radomiro Tomić	266 — 26,6%
En blanco	122 — 12,2%
GRUPO C	
Jorge Alessandri	463 — 46,3%
Salvador Allende	223 — 22,3%
Bernardo Leighton	198 — 19,8%
En blanco	102 — 10,2%
GRUPO D	
Salvador Allende	278 — 27,8%
Radomiro Tomić	346 — 34,6%
Felipe Herrera	171 — 17,1%
En blanco	196 — 19,6%
GRUPO E	
Salvador Allende	283 — 28,3%
Raúl Sáez	142 — 14,2%
Radomiro Tomić	368 — 36,8%
En blanco	203 — 20,3%
GRUPO F	
Jorge Alessandri	507 — 50,7%

Alberto Baltra	138	13,8%
Bernardo Leighton	207	20,7%
En blanco	134	13,4%
GRUPO G		
Alberto Baltra	194	19,4%
Bernardo Leighton	313	31,3%
Raúl Sáez	160	16,0%
En blanco	316	31,6%
GRUPO H		
Salvador Allende	316	31,6%
Bernardo Leighton	390	39,0%
En blanco	276	27,6%
GRUPO I		
Jorge Alessandri	531	53,1%
Radomiro Tomić	282	28,2%
En blanco	170	17,0%

NOTA.— En la suma de totales escrutados existen pequeñas diferencias que corresponden a personas que manifestaron no tener preferencias, pero que no votaban en blanco.

AGRADECIMIENTOS

La Dirección del diario "La Segunda" se complace en expresar públicamente sus agradecimientos a todas las personas que participaron en esta encuesta.

La minuciosa, objetiva y afanosa búsqueda de opiniones estuvo dirigida por el periodista señor Horacio Marotta Rozman. Quiénes durante mes y medio trabajaron en barrios, casas y campos fueron las siguientes personas:

Maria de la Luz Contardo (periodista), Mónica Domínguez (periodista), Elizabeth Perl (egresada de Periodismo UC), Rosa Barceló (egresada de Periodismo UC), Patricia Domínguez (periodista), M. Angélica Echeñique (periodista), Gloria Stanley (periodista), Alejandra Barrientos (egresada de Periodismo "U"), Eusemelia Vello (egresada de Periodismo "U").

Asimismo, vayan nuestros agradecimientos para el señor Mario Duque y el personal del Centro de Estadísticas y Procesamiento de Datos de la Empresa "El Mercurio", en cuyos equipos IBM se efectuó todo el delicado y complejo trabajo de tabulación.

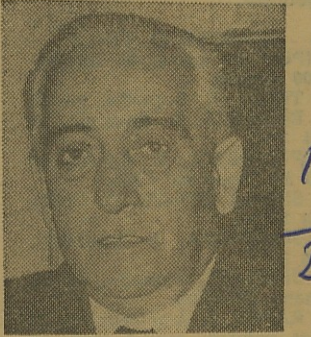

18
4,7
2,6
15,7
24,8

Resumen general de la Gran Encuesta

■ PARA una mejor comprensión de los lectores hemos querido elaborar estos cuadros sobre las respuestas de ayer y de hoy, pero haciendo las especificaciones de la Gran Encuesta.

nes de las respuestas agrupándolas por sexo, estrato social y edad. Del estudio de ellas pueden sacarse valiosas conclusiones de las tendencias del ciudadano del Gran Santiago.

TENDENCIAS POLITICAS POR SEXO		
	Varones	Mujeres
Partido Demócrata Cristiano solo	82	138
FRAP (PS, PC, PSD) solo	69	47
FRAP con candidato socialista y apoyo radical	33	20
FRAP y Partido Radical con candidato radical	47	35
PDC con apoyo comunista	23	17
Partido Nacional con candidato independiente	39	44
Independiente con apoyo general (excluyendo sectores marxistas y P. D. C.)	88	96

POSIBLES CANDIDATOS PRESIDENCIALES PARA 1970 POR SEXO			
	Varones	Mujeres	Total
JORGE ALESSANDRI	147	221	368
SALVADOR ALLENDE	94	73	167
RAUL AMPUERO	3	6	9
ALBERTO BALTRA	35	15	50
LUIS BOSSAY	15	6	21
RAFAEL GUMUCIO	9	9	18
FELIPE HERRERA	16	12	28
RAUL SAEZ	13	13	26
BERNARDO LEIGHTON	18	32	45

TENDENCIAS POLITICAS SEGUN ESTRATO				
ESTRATO:	Alto	Medio	Bajo	Total
PDC solo	19	72	129	
FRAP solo	3	26	87	
FRAP candidato socialista y apoyo radical	—	22	31	
FRAP y PR candidato radical	6	45	31	
PDC y PC	5	21	14	
P. NACIONAL, candidato independiente	21	40	22	
INDEPENDIENTE, apoyo general (excepto marxistas y PDC)	36	81	67	

POSIBLES CANDIDATOS PARA 1970 SEGUN ESTRATO				
ESTRATO	ALTO	MEDIO	BAJO	TOTAL
JORGE ALESSANDRI	45	156	167	368
SALVADOR ALLENDE	3	39	125	167
RAUL AMPUERO	—	1	8	9
ALBERTO BALTRA	4	31	15	50
LUIS BOSSAY	1	10	10	21
RAFAEL GUMUCIO	2	8	8	18
FELIPE HERRERA	12	15	1	28
RAUL SAEZ	18	6	2	26
BERNARDO LEIGHTON	4	16	30	47

CANDIDATOS PARA 1970 SEGUN EDAD DE ENCUESTADOS				
	21 a 30	30 a 40	40 adelante	Total
ALESSANDRI	91	148	135	
ALLENDE	40	67	59	
AMPUERO	1	5	3	
BALTRA	10	21	20	
BOSSAY	3	8	11	
GUMUCIO	8	3	6	
HERRERA	10	7	13	
SAEZ	7	7	14	
LEIGHTON	10	21	17	
TOMIC	43	56	63	

(NOTA: Las variaciones en los totales corresponden a siete (7) personas que no confesaron edad).

POSIBLES CANDIDATOS PARA 1970 SEGUN SITUACION ECONOMICA DURANTE LA PRESENTE ADMINISTRACION				
SITUACION:	Han Mejorado	Mantenido Igual	Han Empeorado	Total
ALESSANDRI	28	165	172	
ALLENDE	8	56	100	
AMPUERO	—	2	7	
BALTRA	2	25	24	
BOSSAY	—	9	13	
GUMUCIO	5	9	3	
HERRERA	3	12	14	
SAEZ	3	12	13	
LEIGHTON	11	25	18	
TOMIC	53	87	21	