



GUASTAVINO

El primer Mensaje del Presidente de la República, Dr. Salvador Allende, ha sido ampliamente difundido y comentado entre la opinión pública nacional e internacional. Hace pocos días el senador socialista Carlos Altamirano entregó a Fidel Castro una edición del documento. Los suplementos venden en las calles del centro de Santiago una edición económica al precio de \$ 3. Los canales de televisión y las radioemisoras repiten a diario algunos conceptos contenidos en él.

Los políticos también han expresado sus opiniones. Algunos a favor, otros en contra. Ninguno indiferente.

Los senadores Renán Fuentealba, DC; Francisco Bulnes, FN; y el diputado Luis Guastavino, PC, participaron durante la presente semana en un foro político que se difundió por Canal 9 de Televisión, denominado "El Juego de la Verdad". Dada la representatividad de los mencionados parlamentarios y la importancia que revisten para el país sus opiniones, entregamos a continuación una versión extractada de lo allí discutido: "El Mensaje del Presidente Allende".

Para Renán Fuentealba, el Mensaje tiene aspectos positivos y negativos. De su contenido, el senador demócratacristiano deduce dos actitudes diferentes en la UP. La del Presidente de la República, por una parte, y la de los sectores que lo acompañan, por otra. Lo que lo hace pensar que el Dr. Allende anestesia y otros operan.

A juicio del senador nacional Francisco Bulnes, el Mensaje tiene una tremenda importancia porque da a conocer en forma bastante clara la meta que el marxismo se propone alcanzar en Chile. Le preocupa la continuidad democrática y manifiesta claramente su desconfianza en torno a la vía chilena hacia el socialismo.

Luis Guastavino, diputado comunista, opina que el Mensaje del Presidente es una fotografía del proceso en marcha. Lo califica como un Mensaje real que conmovió a la opinión pública.

RENAN FUENTEALBA

El senador Fuentealba inició su intervención manifestando que el Mensaje de Allende es un documento filosófico, político y doctrinario que contiene ideas extremadamente interesantes, pero que no hace referencia a problemas concretos "porque el Gobierno está cumpliendo en esta primera etapa un proceso de concientización política de la opinión pública nacional".

Allende es el relacionador público de la Unidad Popular, de lo que significa políticamente para el país. En este sentido el Mensaje es una especie de síntesis del significado de la UP.

"De tal manera sostengo —dice Fuentealba— que el Mensaje forma parte de esa operación política primera del Gobierno, que es llegar a la consolidación del poder político mediante el convencimiento de la opinión pública acerca de que se está operando un proceso trascendental".

La tesis central del documento es que el Gobierno presidido por Allende marcha hacia el socialismo como sustitución del régimen capitalista. "Para esto, el Presidente de la República nos ha dicho que el socialismo se encauzará por la vía chilena, la que describe como democrática, libertaria y pluripartidista". Para Fuentealba esto es positivo.

ALGUNAS DUDAS

Respecto del alcance que esos conceptos puedan tener en la UP, Fuentealba expresó algunas dudas y reservas.

Dijo que como demócratacristiano estaba por la sustitución del régimen capitalista, pero que frente a este Gobierno tenía permanentemente la sensación de estar frente a una medalla de dos caras. Una cara está representada por el Presidente que nos dice hermosos discursos, que en todas sus intervenciones ratifica su chilenidad y sus compromisos contraídos en orden a mantener las bases esenciales de la democracia. La otra cara es la realidad gubernativa, en la cual vemos que se camina hacia el estatismo y donde las actitudes de los sectores que lo acompañan no conciben con las expresiones del Presidente. La realidad gubernativa va desmintiendo a diario los propósitos presidenciales. Uno llega a pensar que puede haber un perfecto convenio entre el Presidente de la República y la UP para que el Dr. Allende se encargue de ponernos la anestesia, mientras sus cirujanos operan, cambian órganos y trasplantan.

ASPECTOS POSITIVOS

Renán Fuentealba destacó como altamente positivo el reconocimiento que hizo Allende de la capacidad y competencia del Congreso Nacional para abordar las reformas institucionales.

Fuentealba encuentra positivo también lo que dice relación con la vía democrática hacia el socialismo. En este aspecto —dijo— coincidimos con las aspiraciones del Gobierno actual. Nosotros deseamos la sustitución del régimen capitalista. Creo que la meta de la UP no está exactamente definida en el Mensaje. El Presidente de la República expresó que es difícil seguir esa vía porque como él construirá el socialismo de manera diferente a la tradicional, todavía no le es posible perfilar exactamente las características de la nueva sociedad que se habrá de construir. "En cuanto a la vía chilena, en cuanto al método democrático para llegar al socialismo, yo lo aplaudo".

A continuación, el senador demócratacristiano expuso nuevamente sus reservas en torno a cómo entienden algunos sectores de la UP la vía chilena y citó el ejemplo de dos periodistas gobiernistas, para uno de los cuales la vía chilena es un error de enfoque y un peligroso mito que desmoviliza a las masas.

ASPECTOS NEGATIVOS

En el Mensaje hay muchos aspectos negativos, también. "Desde luego quiero hacerme cargo de la referencia que hizo el Presidente a la Democracia Cristiana. Pareciera que el Presidente tuviera la idea de que solamente es bueno todo aquello que está de acuerdo con la UP y que es malo todo aquello en que se está en desacuerdo con la UP".

"Al referirse a la Democracia Cristiana, Allende dijo que esperaba que nosotros fuéramos consecuentes con nuestras ideas. Yo quiero decirle al Presidente de la República que lo vamos a ser. Vamos a ser consecuentes con nuestras ideas. Le hemos apoyado una infinidad de proyectos en el Congreso, como la nacionalización del cobre, por ejemplo. Hemos demostrado que estamos dispuestos a apoyar al Gobierno en muchas cosas. Fuimos consecuentes con nuestras ideas. Pero no hay que olvidar que la DC no es la UP; que la DC no es

TRES VISIONES PARA UN MENSAJE PRESIDENCIAL

marxista; que somos fuerzas políticas diferentes y que vamos a tener discrepancias. Y pareciera que para el Presidente de la República el hecho de discrepar es no ser consecuentes con las ideas de uno. Y estaría malo partir de esa base".

FRANCISCO BULNES

Para el senador del Partido Nacional el Mensaje del Presidente Allende establece en forma bastante clara la meta que el marxismo se propone alcanzar en Chile y los procedimientos que va a emplear para la ejecución de sus propósitos.

En él hay tres ideas principales. La primera, que el Presidente de la República expone como un dogma no sujeto a discusión, es la interpretación marxista de la sociedad chilena. Para Allende la sociedad chilena está dividida en clases y sectores sociales con intereses antagónicos y enlutentes, y todos los males de este país se deben a la explotación clasista interna y al maridaje de las clases dominantes tradicionales con la subordinación externa. Este es el cuadro que Allende quiere sustituir.

A juicio de Bulnes, el anterior es el enfoque marxista, universal y ya viejo. El mismo enfoque que ha servido en otros países dominados por el marxismo para establecer la dictadura del proletariado y justificar los abusos y los crímenes cometidos en nombre de los proletarios del mundo.

La segunda idea central del Mensaje es la receta única que, como una varita mágica, ofrece romper el subdesarrollo y crear la nueva sociedad. Esta receta consiste en la abolición de la empresa particular. Por el momento, Allende habla de extender el área de la propiedad social, de coagular la supremacía del área social sobre la particular, de nacionalizar los principales medios de producción, de estatizar gran

nación que en definitiva permiten a los gobernantes hacer lo que quieren, convierten al Congreso en caja de resonancia de los que están gobernando y de los que se perpetúan en el Gobierno.

No dejó de reconocer que el Mensaje tiene algunas cosas positivas; que es claro y conceptual. Siempre he reconocido, por lo demás, en el Sr. Allende, y se lo he dicho muchas veces a periodistas extranjeros, que es un político franco. Pero, en definitiva, a mí su discurso me produce mucha alarma.

Francisco Bulnes terminó su intervención declarando que él no niega la existencia de clases sociales, que existe explotación y que el mundo es un poco inconsciente de la explotación que se hace. Pero creo, evidentemente, que hay que tratar de atenuar todo lo posible la diferencia entre las clases sociales, que la gestión del Estado moderno tiene que estar encaminada fundamentalmente a establecer la igualdad, el mayor grado de igualdad que sea posible entre los hombres que son diferentes. Sobre todo la igualdad de posibilidades. Pero del concepto que yo no participo, es que los intereses de las distintas clases sociales, concretamente del capitalismo y del socialismo, sean necesariamente antagónicos y excluyentes. Yo creo que el régimen democrático y el régimen de la empresa particular, tienen en sí, la posibilidad de corregir su propios vicios.

LUIS GUASTAVINO

El diputado comunista Luis Guastavino empezó su intervención manifestando que el Mensaje del Compañero Allende, Presidente de la República, fue realmente un Mensaje que, como pocas veces había ocurrido, conmovió la atención de la opinión pública.

FUENTEALBA: "Allende anestesia, otros operan".

BULNES: "Nos ofrece legalidad condicionada".

GUASTAVINO: "Dijo lo que está haciendo".



BULNES

parte de la distribución o de la comercialización, de tomar para el Estado el comercio exterior y la totalidad del crédito, etc. Yo creo que esta etapa la va a cumplir el Gobierno. Pero evidentemente la meta final tiene que ser la estatización total.

La tercera idea central del Mensaje —continúa el senador nacional— es lo que el Presidente de la República llama el camino chileno para construir el socialismo: la vía legal. En el Mensaje Allende duda de la legalidad. Dijo que al Congreso nada le impedía renovarse para convertirse en el Parlamento del Pueblo. Enseguida advirtió al Congreso que debe contribuir a que no se bloquee la transformación de nuestro sistema jurídico.

AMENAZAS

Y por si quedara alguna duda, formula a continuación una amenaza. Del realismo del Congreso depende en gran medida —dice el Presidente— que a la legalidad capitalista suceda la legalidad socialista, sin que una fractura violenta de la juricidad abra las puertas a arbitrariedades y excesos que responsablemente debemos evitar. Queda con esto en claro que sólo si el Congreso se presta a establecer la legalidad socialista, como la conciben las fuerzas marxistas del país, se podrá evitar una quiebra violenta de la juricidad.

En el Mensaje el Presidente dejó de hablarnos de la legalidad pura y simple. Ahora nos ofrece una legalidad condicionada, subordinada a que los distintos sectores del país, y especialmente el Congreso Nacional, se allanen a cumplir los designios marxistas. Expresó, bastante claramente, que si esto no ocurre, la vía chilena tendrá que ser sacrificada e iremos por otra vía similar a la soviética.

La legalidad que ahora nos ofrece el Presidente no es la legalidad democrática, es una legalidad que va a sobrevivir en tanto el resto del país se someta mansamente a la voluntad marxista.

ALARMA

En definitiva, el discurso del Presidente de la República me produce mucha alarma. Yo creía que Allende iba a respetar la legalidad a todo trance, le conviniera o no le conviniera.

Hay otra cosa de bastante claridad. Dijo el Presidente que consultará directamente al pueblo por vía plebiscitaria la necesidad de reemplazar la Constitución Política del Estado, de fundamento liberal, por otra de orientación socialista, el sistema bicameral, en funciones, por la Cámara Única.

Aquí advierto tres ideas: que la consulta se hará directamente, pasando por alto al Congreso, que no se consultará el texto de la Constitución, y en tercer lugar que la nueva Constitución va a ser socialista.

La experiencia histórica demuestra que las Constituciones socialistas no son sino aparatos de domi-

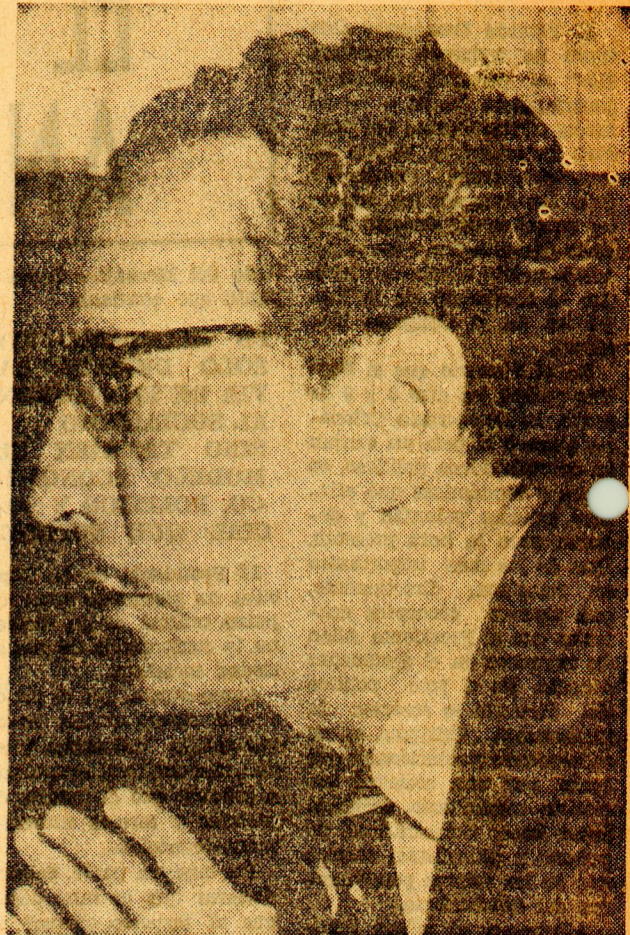

FUENTEALBA

fuerte preeminencia del proletariado y de los trabajadores, sea usada en beneficio de los intereses patrióticos. La nacionalización del cobre lo demuestra.

La verdad es que los representantes de la derecha han tenido todos los instrumentos programáticos y gubernativos en sus manos durante decenios. ¿Cuánto tiempo, senador Bulnes, tuvieron en sus manos el Gobierno de este país haciendo lo que querían? La Derecha dominó sin contrapesos. ¿Y por qué vienen ahora a reclamar de la libertad, de la democracia, cuando sumieron en la más espantosa explotación a los campesinos chilenos.

El problema consiste en que ahora se tropiezan con un Gobierno que efectivamente les pone las peras al cuatro. Y el Mensaje describe lo que se está haciendo.

DESMENTIDO

Guastavino continuó su intervención rechazando terminantemente la suposición del senador Renán Fuentealba, en el sentido de que hay un curioso y raro juego entre el Presidente de la República y la UP. "No señor, el Presidente de la República representa e interpreta el conjunto de la UP". Y él ha dicho que ve que el aparato gubernativo en su acción, desmentiría al Presidente de la República...

Lo cierto es que lo que hace el Presidente es lo que resuelve el conjunto del movimiento popular chileno, interpretado en la UP.

VIOLENCIA

En cuanto a la violencia con que vamos a llevar el proceso hacia el socialismo yo quiero decir, señores, que la violencia no será de parte de nosotros, de ninguna manera. Nosotros queremos llevar este proceso legalmente por los cauces constitucionales. La violencia que conoce el país es la violencia social. No tener agua en una población, no tener las posibilidades de desarrollar una vida medianamente digna, es una violencia horrosa y espantosa.

La otra violencia, la violencia física, absolutamente decantable, la conocemos a manos de los sectores de la ultraderecha. El crimen del General Schneider, el más significativo de este siglo en Chile, no provino de la Izquierda, fueron los que no supieron perder. Fueron los que querían producir el trastorno.

Fueron aquellos que querían de cualquier manera defender sus intereses, trastocando la realidad, la posibilidad de que tuviéramos este Gobierno, este Mensaje presidencial, esta convocatoria, y estas posibilidades de coincidencias con la Democracia Cristiana, para que en Chile conjuguémos más y más fuerte, fuerzas que concurren a la vertiente de la transformación que el país realmente está experimentando.