

1973 SERA EL AÑO DECISIVO EN LA CONSTRUCCION DEL SOCIALISMO I PARTE

EL TIEMPO.— Cielos despejados y una temperatura máxima que alcanzará a los 32 grados, aproximadamente, se anuncia para hoy en Santiago. La temperatura mínima de hoy en la capital fue de 14 grados una décima, y se registró a las 5.50 horas.



Para el resto del país las condiciones del tiempo son las siguientes: Norte Grande, Norte Chico y Zona Central, despejado; Zona Sur, de parcial a despejado; Zona Austral, nublado; Territorio Antártico, nublado a parcial; Isla de Pascua, parcial y Cordillera Central, despejado, variando a parcial.

LOS SANTOS: de hoy: Santa Emilia. De mañana: Epif. del Señor.

TURNOS DE FARMACIAS

SEMANA DEL 30 DE DIC. AL 6 DE ENERO DE 1973

PRIMER SECTOR: Mapocho, Av. Bdo. O'Higgins, Teatinos, Cerro Sta. Lucía.

Turno Completo: Atención durante las 24 horas. Benjerdot, Estado 397; Miraflores, Alameda 488.

Turno Auxiliar: Sólo hasta las 12 de la noche. Kikin, Hué-fanos 1093;

Cervantes, Diagonal Cervantes 830; Del Indio, Ahumada N° 2. SEGUNDO SECTOR: Teatinos Bdo. O'Higgins, Balmaeda Occ., Quinta Normal, Carrascal, Blanqueado.

Turno Completo: Atención durante las 24 horas. Winter, Serrano 1336, Barrancas; Lo Espinoza, Lo Espinoza 2854; Lautaro, Salvador Gutiérrez 5947; Brimen, J. J. Pérez 5271; Lo Prado, San Pablo 6303 Barquín, Huérfanos 2064; Salamovich, San Pablo 3242.

Turno Auxiliar: Sólo hasta las 12 de la noche. Real, Rosas 2698; La Boin, Rosas 2002.

TERCER SECTOR: Avda. Bdo. O'Higgins, Franklin, San Diego, Av. Bustamante.

Turno Completo: Atención durante las 24 horas. Carrera, Los Pingüinos 4294; Iglesias, Alameda 2456; Ducal, Blanco Encalada 2151; Continental, Alameda 4030; O'Higgins, Ramón Freire 2969, comuna de Maipú.

Turno Auxiliar: Sólo hasta las 12 de la noche. Universo, Alameda 1183; Antártica, Av. Antártica 706.

CUARTO SECTOR: Avda. Bdo. O'Higgins, Franklin, San Diego, Avda. Bustamante.

Turno Completo: Atención durante las 24 horas. Campiá, Avda. Portugal 497; Matadero, Franklin 704; Francisca, San Diego 1097.

Turno Auxiliar: Sólo hasta las 12 de la noche. Ibs, Av. Matta 402; Victoria, Lord Cochrane 1396; González Carrán 1439.

QUINTO SECTOR: Providencia, Viacura, Apoquindo, Las Condes, Bilbao.

Turno Completo: Atención durante las 24 horas.

Noly, Providencia 1312; Condes, Isidora Goyenechea 2862; El Dorado, Villa El Dorado, Pdo. Arguello 7450, local N° 7.

Turno Auxiliar: Sólo hasta las 12 de la noche. Cruz del Sur, Apoquindo 4517; Andina, Hdo. Magallanes 972; Manquehue, Luis Pasteur 6050; Moderna, Los Conquistadores 2242, Pedro Valdivia Norte.

SEXTO SECTOR: Irarrázaval, Bilbao, Bustamante, Macul, La Reina.

Turno Completo: Atención durante las 24 horas. Juana de Arco, Irarrázaval 3411; Padig, Poo. Villagra 25; Miami, P. de Valdivia 2076; Macul, J. P. Alessandri 2053; Villa La Reina, Nueva Larrain 9000.

Turno Auxiliar: Sólo hasta las 12 de la noche. Ereñja, Irarrázaval 2135; Oriente, Los Leones 2008; Montenegro Manuel Barrios 4204-A; Luján, Avda. Salvador 1940.

SEPTIMO SECTOR: Avda. V. Mackenna, Zanjón de la Aguada, Camino Melipilla, San Miguel La Cisterna, La Granja.

Turno Completo: Atención durante las 24 horas. La Línea, Fernández Albano 02880; Dávila, Quenchi 5956; San José, San Ignacio 4204; Lo Ovalle, Fuenzalida Urrejola 600; Castro ex Llico, Gran Avenida 5250.

Turno Auxiliar: Sólo hasta las 12 de la noche. Manuel Rodríguez, Gran Avenida 8701; Berna, Casablanca 2424; Sagues, San Joaquín 1057; Rodríguez, San a. Rosa 6470; Villalobos, Castelar 191.

OCTAVO SECTOR: Avda. Santa María, Renca, Fermín Vivaceta, Independencia, El Salto, Av. Recoleta.

Turno Completo: Atención durante las 24 horas. O'Higgins Gamero 2296; La Paz, La Paz 402; Unesco, Tupungato 2310; Alemana, El Salto 2254; Urmeneta, Recoleta 3481.

Turno Auxiliar: Sólo hasta las 12 de la noche. Waisman, Recoleta 2110; Santa Clara, Los Angeles 2601.

TURNOS PERMANENTES FARMACIA DE URGENCIA Av. Portugal 155.

1 El Instituto de Economía de la Universidad de Chile, que dirige el profesor Carlos Romeo, realizó un extenso estudio sobre la economía chilena en el año 1972 y las proyecciones de su evolución futuro. El informe tiene especial importancia, pues fue realizado por un calificado equipo, de economistas y entrega una visión objetiva y real de las posibilidades y problemas del momento económico chileno.

El estudio destaca la necesidad de modificar los actuales sistemas de comercialización, con el objeto de neutralizar el mercado negro y el desabastecimiento que son dos de los problemas más serios que afectan a la economía chilena.

El estudio, junto con señalar las dificultades más grandes que debe enfrentar la economía chilena durante el año 1973 —en que se destaca la falta de divisas— el estudio enfatiza las posibilidades que otorga al pueblo y al Gobierno Popular la existencia de una poderosa fuerza social en la economía. La construcción de socialismo en esencia, estará enmarcada durante este año, en medio de una fuerte lucha de clases, y el pueblo debe fortalecer su poder para impedir el fracaso de la vía al socialismo.

El estudio del Instituto de Economía, destaca en sus partes fundamentales:

LA ECONOMIA CHILENA EN 1972

En 1972, el proceso de transformaciones contemporáneo en el Programa de Gobierno de la Unidad Popular, continuó avanzando, aunque venciendo dificultades derivadas de una resistencia creciente y mejor organizada de las fuerzas políticas de oposición.

Este proceso tiene fundamentalmente dos grandes líneas de acción. Primera: la formación de un área de propiedad social y mixta en la economía y el desarrollo de la reforma agraria. Segundo, satisfacer más plenamente las necesidades básicas de las grandes masas trabajadoras.

Durante 1972, el proceso de avance enfrentó dos tipos de dificultades:

a) Mejor organización y mayor unidad de acción de las fuerzas de oposición en los terrenos político, económico e ideológico, lideradas por aquellos que han sido afectados en sus intereses, es decir la gran burguesía dueña de los monopolios nacionales, de los bancos y de los latifundios, y el imperialismo (Anaconda, Kennecott, ITT, etc).

b) Dificultades derivadas del hecho de que Chile todavía es un país capitalista subdesarrollado y dependiente, tales como:

1) Caída en el precio del cobre en un 25% con respecto a 1970, lo que ha re-

presentado para Chile una pérdida de alrededor de US\$ 400 millones en el bienio 1971-72. A ello, debe agregarse el intento de bloquear las ventas de este metal por parte de la Kennecott.

2) La incapacidad tradicional de la agricultura para alimentar al pueblo de Chile y en general, de las actividades que producen artículos de consumo popular.

3) Lo que obligó a elevar fuertemente las importaciones de alimentos. En general, una estructura productiva orientada hacia la satisfacción de las necesidades de los sectores de más altos ingresos. No debe olvidarse que hasta 1968, el 80% de las familias vivían con menos de tres vitales y el 50% con menos de dos.

LOS AVANCES

A. En materia de transformaciones estructurales

Durante 1972 fueron expropiados 2.101 predios con una superficie de 2.818.000 hectáreas con lo cual se completó la reforma agraria en 4.887 predios con un total de 8.939.000 hectáreas, es decir el 40% de la tierra agrícola del país.

En esta misma línea, durante el año recién pasado el Área de Propiedad Social y la industria, controlada por CORFO, llegó a comprender 146 empresas a fines de octubre. Estas empresas constituyen el 25%, aproximadamente, de la producción industrial y el 18% del empleo en dicho sector. Representan una alta incidencia en la producción de bienes intermedios para la industria (acero, química, petróleo, etc.) y una baja incidencia en las ramos que producen alimentos, bebidas, tabaco, vestuario, calzado, etc.

En 1972 se completó virtualmente el centro social de los bancos. Esto significa que el 95% de los depósitos y el 96% de las colaciones totales están bajo el control del Estado.

El control de las importaciones ejercido por el sector público se elevó de 44,2%



en 1971 a 65% en 1972. A esto debe agregarse el control de más del 85% de las exportaciones.

B.— En materia de satisfacer más plenamente las necesidades básicas de las grandes masas trabajadoras.

Entre octubre de 1970 y julio de 1972, último dato disponible, la relación entre el índice de sueldos y salarios y el índice de precios, indica un mejoramiento real del 27,5% en el período para los trabajadores en general.

Entre octubre de 1970 y octubre de 1972, el índice de precios al consumidor registró 283% de aumento. En el mismo período, el índice para el sueldo vital se elevó en 329%, el del salario mínimo en 500% y el de las pensiones mínimas, también en 500%. Esto significa, sin lugar a dudas, un real mejoramiento para los trabajadores de menores ingresos.

En el bienio 1971-72 se crearon 260.000 nuevos empleos de los cuales 90.000 corresponden a 1972. El índice de desocupación bajó del 8,3% en diciembre de

1970 al 3,6% en diciembre de 1972.

Durante el bienio 1971-72 la disponibilidad de alimentos se elevó en 27% debido tanto a los aumentos habidos en la producción agraria como a las fuertes importaciones necesarias para satisfacer la mayor demanda popular derivadas de los aumentos de sueldos y salarios.

C.— Producción.

Según estimaciones preliminares, el Producto Global habría aumentado en 55% en 1972. Sin embargo, la evolución posterior del índice de producción industrial durante septiembre y las consecuencias del paro patronal de octubre, pueden determinar una reducción de este cálculo.

A septiembre de 1972, el índice de producción industrial acusaba un aumento del 6,9% durante los primeros nueve meses del año.

Durante 1972, según ODEPA la agricultura experimentó nuevamente un aumento general de producción, aunque este año alcanzó sólo 1,2% en comparación con 5,5% en 1971. Este aumento corresponde a un incremento del 63% en la producción pecuaria y a una reducción del 40% en la producción agrícola.

La gran minería del cobre experimentó nuevamente un aumento, aunque leve, en 1972. Durante los primeros once meses, el aumento alcanzó a sólo 4,7%. Sin embargo, se espera que se eleve al 15% al terminar el año.

En el transcurso del año 1972 fueron asignados US\$ 300 millones para la inversión de bienes de capital. Esta cifra representa un aumento del 50% con relación a las importaciones correspondientes en 1971. Sobre esta base, se estima un aumento en la inversión total para 1972 con respecto al año anterior.



Las noticias de Última Hora 8 enero 1973

AREA SOCIAL Y TRABAJADORES DEBEN ASEGURAR CUMPLIMIENTO DEL PROGRAMA

II PARTE

EL TIEMPO: Cielos despejados y una temperatura máxima que alcanzará alrededor de los 30 grados, anuncia para hoy en Santiago el boletín meteorológico de la Fuerza Aérea de Chile. La temperatura mínima de hoy en la capital fue de 13 grados 4 décimas, y se registró a las 6 horas.



Para el resto del país las condiciones del tiempo son las siguientes: Norte Grande, Norte Chico y Zona Central, despejado; Zona Sur, parcial; Zona Austral, nublado a parcial; Territorio Antártico, nublado a cubierto; Isla de Pascua, nublado a parcial y Cordillera Central, despejado a parcial.

LOS SANTOS: De hoy: San Teodoro. De Mañana: San Eladio.

Turnos de farmacias

6 al 13 de enero de 1973

PRIMER SECTOR: Mapocho, Avda. Bdo. O'Higgins, Teatinos, Cerro Santa Lucía.

Turno completo: Atención las 24 horas: Petricillo, Estado 93; San Antonio, San Antonio 501.

Turno auxiliar: atención sólo hasta las 12 de la noche. Ahumada, Ahumada 301; Carrera, Agustinas 1235; Ecuador, San Pablo 1277.

SEGUNDO SECTOR: Teatinos, Catedral, Balmaçada Occ., Quinta Normal, Carrascal, Blanqueado.

Turno completo: atención durante las 24 horas. Roosevelt, Estados Unidos 1201; Diagonal Gonzalo Buñes 2491; La Estrella, San Pablo 8735; Simón Bolívar, San Pablo 4745; Cruz Blanca, San Pablo Nº 2699.

Turno auxiliar: atención sólo hasta las 12 de la noche. Yungay, Matucana 769; Las Agustinas, Riquelme Nº 373.

TERCER SECTOR: Av. Bdo. O'Higgins, Ramón Freire, Población Los Nogales, Zanjón de la Aguada, San Diego.

Turno completo: atención durante las 24 horas. Carrera, Lcs Piagnolo Nº 4294; Moderna, Ramón Freire 1924 (comuna de Maipo); Lemus, Alameda 2471; Chacabuco, Chacabuco 64; Rossi, Ejército 303; Cautín, Bascuñán Nº 1971.

Turno auxiliar: atención sólo hasta las 12 de la noche. Otero, Brasil 99; Eno, Alameda 2802; Ximena, Bascuñán 1971.

CUARTO SECTOR: Av. Bdo. O'Higgins, Franklin, San Diego, Avda. Bustamante.

Turno completo: atención durante las 24 horas. Jofré, 10 de Julio 199; Díaz, Franklin 1386-A; Atahualpa, San Francisco Nº 1204.

Turno auxiliar: atención sólo hasta las 12 de la noche. Barrios, Avda. Matta 593; Esmeralda, San Diego 967; 10 de Julio, San Francisco 694; Nuble, San Di go 1796.

QUINTO SECTOR: Providencia, Vitacura, Apo-

quindo, Las Condes, Bilbao.

Turno completo: atención durante las 24 horas. Bristol, Providencia 1364; Lo Castillo, Pco. de Aguirre 4735; El Golf, Renato Sánchez 3725.

Turno auxiliar: atención sólo hasta las 12 de la noche.

Pedro de Valdivia, Pedro de Valdivia 925; Iris, Apoquindo 5224; La Cordillera, Los Militares 6900; Tomás Moro, Alonso Córdova 1030, por Colón 8000.

SEXTO SECTOR: Irarrázaval, Bilbao, Avenida Bustamante, Macul, La Reina.

Turno completo: atención durante las 24 horas. Villa La Reina, Nueva Larrain 9000; Mundia, Irarrázaval 710; Zúñiga, Pco. Bilbao 581; R. x. Príncipe de Gales 7251; Los Oimos, J. P. Alessandri: 2576; Larrain, Larrain 6877.

Turno auxiliar: atención sólo hasta las 12 de la noche. Centro de Ñuñoa, Irarrázaval 2521; Babel, Simón Bolívar 3751; San Carlos, Pco. Bilbao 3887, por Tobalaba.

SEPTIMO SECTOR: Viña Mackenna, Zanjón de la Aguada, Camino Melipilla, San Miguel, La Cisterna, La Granja.

Turno completo: atención durante las 24 horas. La Línea, Fernández Albano 02880; Subercaseaux, Gran Avenida 3804; Martín z Aedo, Gran Avenida 2303; Kenta, Avda. Central Nº 6553.

Turno auxiliar: atención sólo hasta las 12 de la noche. Raiyel, Avda. La Fe 3435; Mónaco, Gran Avenida 7475; Digu, Santa Rosa 4207; Villalobos, Castañar 191.

OCTAVO SECTOR: Santa María, Renca, Vivaceta, Independencia, El Salto, Recoleta.

Turno completo: atención durante las 24 horas. Imperial, Vivaceta 2892; Santa Fe, Independencia 4290; Palmilla, Pedro Fontova 5102; Sepúlveda, Av. El Salto 2699.

Turno auxiliar: atención sólo hasta las 12 de la noche. Maipo, Recoleta 2153; Colón, Vivaceta 700; San Luis, Independencia 1102; Castillo, Loreto 162.

TURNO PERMANENTE: FARMACIA DE URGENCIA: Avda. Portugal 153.

El Instituto de Economía de la Universidad de Chile acaba de publicar un estudio crítico sobre el momento económico chileno. La primera parte del informe fue publicada en la edición del viernes de ULTIMA HORA y en ella se hace un balance de los progresos logrados en materia de aumento de producción, y de beneficios sociales para la población.

En esta segunda parte, el Instituto de Economía destaca las dificultades del proceso y las perspectivas para el año 1973.

DIFICULTADES

En relación con las dificultades que enfrenta el proceso productivo, el Instituto de Economía destaca los siguientes puntos:

** Los avances logrados en 1972 tuvieron repercusiones desfavorables derivadas de la resistencia en el terreno de la política y de la economía a la política económica del Gobierno, por parte de las fuerzas de oposición.

** El aumento del índice de precios en 143% a noviembre de 1972, refleja la lucha por la distribución del ingreso entre de una parte, los trabajadores y capas más postergadas y de otra parte, los dueños del capital y de la tierra.

** Además, influyó en el aumento de los precios el considerable incremento experimentado por los precios de las importaciones.

** El déficit fiscal, que ascenderá a unos 24.000 millones de escudos, se explica por el impacto de los dos reajustes de sueldos y salarios, parte de los cuales no tuvieron financiamiento autorizado en el Congreso. Esta situación obligó a expandir los medios de pago.

** Los reajustes de sueldos y salarios conjuntamente con la congelación de precios hasta el mes de agosto que afectó a las empresas del Área Social, explican la situación deficitaria que estas pueden haber atravesado. Esta sería otra causa de la expansión de los medios de pago.

** Haber evitado el déficit fiscal disminuyendo los gastos y haber evitado los probables déficit en las empresas del Área Social, habría tenido como consecuencia inmediata el desempleo, una reducción de la actividad económica y por tanto, un deterioramiento de nivel de vida de las masas trabajadoras.

** Debe señalarse también, la menor recaudación de impuestos correspondientes a las rentas (-19,4%), la propiedad (-44,5%) y los impuestos directos en general (-23,5%) lo cual demuestra con toda claridad el comportamiento económico de las clases pudientes.

** El aumento de los medios de pago correspondiente al año 1972, que alcanzan al 100% en promedio, debe agregarse la mayor liquidez en manos del sector privado proveniente del año anterior. Esta situación ha creado las condiciones para la especulación.

** Se explica entonces que a pesar de haber aumentado la disponibilidad de alimentos y la disponibilidad general de bienes y servicios, existe el desabastecimiento. Por una parte, ello deriva del mayor poder adquisitivo de un pueblo que tradicionalmente ha conocido el hambre y el subconsumo. De otra parte, deriva de la frenada especulación por parte de los que han desviado sus capitales desde las actividades productivas, privadas hacia la ganancia fácil en el mercado negro. El capital sólo busca la ganancia máxima y el mínimo de control. De esta manera, además actúan políticamente contra el proceso de transformaciones.

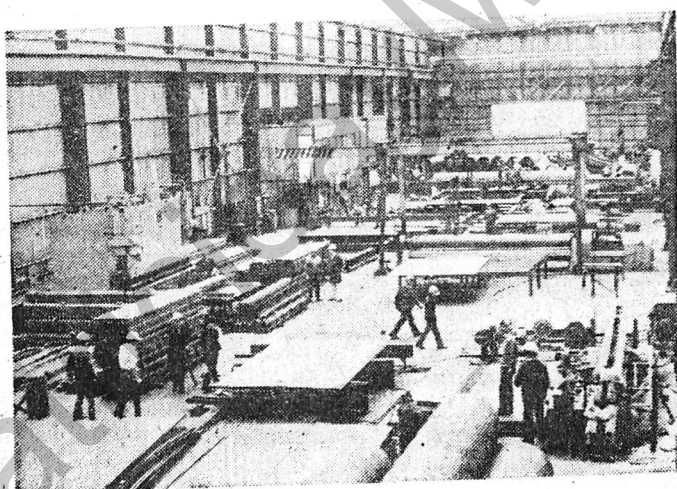

El pueblo debe fortalecer su poderío

Las perspectivas para 1973 diseñadas por los técnicos del Instituto de Economía destaca los siguientes aspectos:

Habrà una fuerte restricción en el comercio exterior.

La producción agropecuaria, tradicionalmente insuficiente, será otra fuerte restricción.

El alto nivel de utilización de la capacidad instalada será una tercera restricción, en especial en materia de puertos y transporte. Sin embargo, las dos restricciones anteriores jugarán un papel más determinante que esta última en 1973.

La elevación en el nivel de vida de las grandes masas trabajadoras sólo será posible mediante una redistribución efectiva del producto global.

La política de las fuerzas de oposición destinada a dejar defianciado el presupuesto fiscal para 1973, presionará sobre la expansión monetaria, lo cual es una condición para que se mantengan las presiones inflacionarias y especulativas.

El fenómeno inflacionario y la especulación indican la necesidad de implantar sistema de distribución que corrija los defectos del sistema de mercado, sistema en el cual las masas deberán necesariamente tener parte.

La restricción que se espera en el comercio exterior exigirá un sistema aún más controlado de las importaciones.

La situación probable de la economía en 1973 llevará a plantearse y a organizar la asignación de recursos reglas o físicos que controla el Estado mediante un sistema de planificación, cuyo objetivo en 1973 será fundamentalmente maximizar la producción con el objeto de satisfacer más plenamente las necesidades de las grandes masas trabajadoras y la inversión productiva.

La asignación de recursos reales o físicos, en virtud de criterios directamente sociales

La política de las fuerzas de oposición destinada a dejar defianciado el presupuesto fiscal para 1973, presionará sobre la expansión monetaria, lo cual es una condición para que se mantengan las presiones inflacionarias y especulativas.

El fenómeno inflacionario y la especulación indican la necesidad de implantar sistema de distribución que corrija los defectos del sistema de mercado, sistema en el cual las masas deberán necesariamente tener parte.

La restricción que se espera en el comercio exterior exigirá un sistema aún más controlado de las importaciones.

La situación probable de la economía en 1973 llevará a plantearse y a organizar la asignación de recursos reglas o físicos que controla el Estado mediante un sistema de planificación, cuyo objetivo en 1973 será fundamentalmente maximizar la producción con el objeto de satisfacer más plenamente las necesidades de las grandes masas trabajadoras y la inversión productiva.

La asignación de recursos reales o físicos, en virtud de criterios directamente sociales

CONCLUSIONES

Pese a las complicaciones esperadas para 1973, en dicho año puede avanzar más aún a condición de que las fuerzas populares utilicen y desarrollen al máximo las posiciones de poder ganadas, como el Área Social, el Área Mixta y el Sector Reformado de la agricultura, a fin de elevar el control social sobre determinados sectores de la economía y sobre ella en su conjunto. Todo ello no es avanzar en las transformaciones hacia el socialismo. Lo producirá un agudizamiento de la lucha de clases y exigirá nuevas posiciones de poder y poner en ejecución las medidas que demanda la coyuntura.

El avance en materia transformaciones hacia el socialismo no impide ni exige tarea de definir con la claridad posible las áreas propiedad, y las reglas del juego en la economía, con vista a aclarar las expectativas de la pequeña burguesía y de burguesía media, así como otros sectores de las llamadas capas medias.

MO
residen-
los edifi-
cios —
nada
rados p
aún no
Ahi se
de sala
til y es
Gagarin
Nos
sólo a
hay 23
7 años
las 7-8
la tarde
Nos
la Direc-
va, con-
dantes,
nas tra-
tición
Es d
esa m
con el
niños
muy b
tos —
rros de
las car-
carifios
bién es
presen-