

PERIODO
PRESIDENCIAL
008127
ARCHIVO

Por un desarrollo justo, equitativo y humano



www.aywin.cl

EMPRESARIOS POR LA DEMOCRACIA.

Los empresarios que suscribimos este documento aspiramos a generar en nuestro país un proyecto democrático que sea capaz de conciliar las ideas de desarrollo, modernidad y justicia social. Aspiramos a un desarrollo que sea a la vez económico, social y espiritual, que respete y promueva los derechos humanos de tal manera que nuestro esfuerzo empresarial mancomunado con el del Estado y los trabajadores sea capaz de elevar la calidad de vida de nuestro pueblo. Llamamos a todos los hombres de empresa de Chile a incorporarse a esta noble tarea.

ALMONACID VERDEJO, SERGIO
ALFARO VALVERDE, RAMON
ADAROS ALVAREZ, RENE
ALDUNATE GONZALEZ, MANUEL JOSE
AHUMADA CABANNE, RENATO
ANINAT URETA, EDUARDO
BARZELATTO S., OSVALDO
BAEZA RIVERA, ALONSO
BITAR CHACRA, SERGIO
BRIONES MILLA, LUIS
BRUGERE LABARTHE, ELIAS
BUSTOS AYALA, EDUARDO
BUTTAZZONI ALVAREZ, PEDRO
CATEPILLAN URBINA, JORGE
CALVO MARTINEZ, PEDRO
CAMPAÑA BARRIOS, ERIC
CACERES GALVEZ, AQUILES
CHAIN BEHER, RENE
CISTERNAS LARENAS, JORGE
DEBRY COHAN, PATRICIO
DE REMENTARIA, JOSE TOMAS
DEL RIO RONDANELLI, JOSE LUIS
DEL RIO GOUDIE, JOSE LUIS
DEVIVO OYARZUN, CARLOS
DEVES JULLIAN, RAUL
DUARTE AHUMADA, PEDRO
DUQUE DEL RIO, RICARDO
ESCOBAR ORELLANA, EDMUNDO
FARIAS PALMA, WALDO
FONCEA DE BAEZA, MARGARITA
FIGUEROA BERG, GASTON
GARAFULIC STITICIC, BORIS

GARCIA HUIDOBRO CORREA, ANA MARIA
GARCIA ALAMOS, ALVARO
GONZALEZ YACSI, ANTONIO
GUTIERREZ NILO, ARMANDO
HUEPE GARCIA, PATRICIO
HURTADO PINOCHET PATRICIO
HURTADO RUIZ-TAGLE, CARLOS
JADUE JADUE, FARUK
LATORRE DIAZ, JUAN CARLOS
LUQUE PORTILLA, FELIX
LLANOS ESPEJO, MANUEL
LLODRA BAUZA, MIGUEL
MARDINI ORELLANA, JORGE
MERINO HERRERA, ERNESTO
MORAGA VEGA, LEOPOLDO
MARTICORENA GARCIA, JAIME
MUZARD URETA, MIGUEL
MUZARD URETA, ANDRES
NAVARRO HAEUSSLER, ANDRES
NOEMI HUERTA, ALEJANDRO
OSSA PETROT, SERGIO
PENA OLIVARES, GASTON
PEREZ YOMA, EDMUNDO
PINO MUÑOZ, JUAN ERNESTO
PHILLIPS DAVILA, JUAN
PUIG CASANOVA, TOMAS
QUINTEROS SOTO, ADOLFO
RAMOS ARCE, FREDY
RADA MLADIMICH, RAMON
RAMDOHR VARGAS, GUSTAVO
RAVINET DE LA FUENTE, JAIME
REYES SCHEFARLI, RENE
REQUENA VELIS, NOLBERTO
RIOFRANCOS CHACON, MARCELO
RIESCO ZANARTU, GERMAN
ROMAN DE SEPULVEDA, MARIA VICTORIA
RODRIGUEZ MULLER, RAUL
ROJAS AGUIRRE, HERNAN
ROJAS GANDULFO, SANTIAGO
RUBIO ARENAS, HECTOR
SAAVEDRA ESPINOZA, EMILIO
SAEZ SAEZ, RAUL
SAENZ ROJAS, ORLANDO
SANTA CRUZ BARCELO, GUILLERMO
SANTELICES LOYOLA, GABRIEL
SAPAG CHAIN, REINALDO
SILVA ARANCIBIA, JAIME
SIMIAN GALLET, EDUARDO
SMITH SAINT-SAUVER, SILAS
URIBE BELLO, DORIS
URRUTIA BLANCO, IGNACIO
VERA MEIGG, OSVALDO HUGO
VILLARZU ROHDE, JUAN
ZALDIVAR LARRAIN, RODRIGO
ZARATE OYARZUN, OSCAR
ZARATE ANDRADE, OSCAR

COMITE EJECUTIVO:
PRESIDENTE:
REINALDO SAPAG CHAIN
VICEPRESIDENTE:
RENATO AHUMADA CABANNE
SECRETARIO GENERAL:
RICARDO DUQUE DEL RIO

CONSEJO CONSULTIVO
RENATO AHUMADA C.
SERGIO BITAR CH.
ELIAS BRUGUERE L.
JOSE LUIS DEL RIO R.
RICARDO DUQUE DEL R.
FELIX LUQUE P.

ADOLFO QUINTEROS S.
GUSTAVO RAMDOHR V.
M. VICTORIA ROMAN DE S.
ORLANDO SAENZ R.
REINALDO SAPAG CH.
HUGO VERA M.
JUAN VILLARZU R.

DIRECCION:
RAFAEL CANAS N° 270 - 3er. PISO
FONO: 2237616

Señores Empresarios:

Con inmensa fe en nuestro porvenir siento la profunda convicción que los chilenos podremos llevar adelante la tarea de recuperación y consolidación del proceso democrático en que estamos empeñados, y a cuyo logro dedicaremos todos nuestros esfuerzos.

El desafío que tenemos es consolidar en Chile una democracia que responda a los valores propios de nuestra historia y que concilie la estabilidad, progreso y modernización de nuestra economía con las exigencias de la justicia social.

Los empresarios conocen y saben de modelos de organización, de productividad y eficiencia: se enfrentan día a día con la responsabilidad de optimizar los recursos de sus empresas para alcanzar las metas y planes acordados, y además sienten el desafío que significa enfrentar el riesgo y la incertidumbre propias de su quehacer. Todo ello, que parecería una definición más de las funciones de cualquier empresario, adquiere un doble valor cuando somos capaces de entenderlas como funciones enraizadas y comprometidas en la continuación de un proyecto de desarrollo insertado en la modernidad y en la justicia.

Nuestra realidad es de todos conocida. La información oficial existente demuestra que falta mucho por hacer para erradicar la pobreza, la marginalidad, el subempleo y la desigualdad de oportunidades. Las estadísticas oficiales nos señalan un desarrollo desequilibrado, y es a partir de esta realidad dolorosa que llamo a todos los empresarios de Chile, a los grandes, medianos y pequeños, que se unan a nuestros esfuerzos para que la empresa no sea un ente ajeno al señalado desafío nacional.

Toda la capacidad demostrada por los empresarios chilenos desde el inicio de nuestra República, me permite hacerles este llamado, puesto que estamos convencidos que sabrán captar la responsabilidad de la hora presente, que requiere con urgencia seguir avanzando en el perfeccionamiento del rol social que a la empresa le corresponde en la construcción de la sociedad chilena enfrentada al siglo XXI, en el marco de la economía social de mercado.

Deseo invitarlos a Uds., empresarios chilenos, a aceptar con confianza la tarea que emprenderemos, junto a los trabajadores y el Estado, para construir y acrecentar un modelo de desarrollo en que los conceptos de libertad, modernidad y productividad se combinen con la solidaridad social y la participación, de tal forma que en conjunto, construyamos una empresa creativa e innovadora en una economía al servicio de Chile y de su gente. El país entero necesita de Uds. empresarios, para que recogiendo los mensajes de las más altas autoridades morales del mundo, resolvamos los desequilibrios existentes, poniendo al servicio de esta gran causa todas nuestras capacidades creadoras, con fe en el presente y en el futuro de nuestra Nación.



Patricio Aylwin Azócar



Detrás de las organizaciones empresariales deben estar las esperanzas humanas

A nosotros lo empresarios por la democracia, nos importa el hombre como ente insustituible del desarrollo, de la fraternidad, de la solidaridad y del bien común. Las organizaciones políticas, económicas, gremiales, sindicales, empresariales o de cualquier otra naturaleza sólo tienen sentido en la medida que detrás de la acción de cada una de ellas esté siempre el rostro viviente de cada persona, de todo ser humano, con sus penas y alegrías con sus frustraciones y sus éxitos, con sus angustias y con sus esperanzas de un futuro mejor.



Queremos un Chile unido, solidario y desarrollado

Nosotros queremos un Chile en paz y en desarrollo. Queremos un estado de derecho que respete la dignidad de la persona humana. Queremos un país sin odios ni confrontaciones. Un Chile unido y no dividido. Nosotros creemos en la democracia, queremos un Chile libre, no necesitamos de un Estado protector y menos de una dictadura para defender la empresa privada, puesto que tenemos una concepción ética y moral de la economía, de la sociedad y de la empresa.



Los empresarios por la democracia no nos sentimos indiferentes frente a la realidad que nos rodea. Somos parte integrante de nuestra patria y de su desarrollo y por lo tanto queremos ser partícipes y actores principales en el cumplimiento de objetivos comunes de carácter ético, económico, moral y social en los que prime Chile y su desarrollo, en equidad y justicia por sobre los intereses sectoriales. Queremos ser constructores de un desarrollo justo, equitativo y humano. Nuestro compromiso es promover un país libre, solidario y desarrollado. Queremos ser promotores de un ambiente de prosperidad moral donde la competencia, el orden, la honestidad, la iniciativa privada, el ahorro, el espíritu de servicio, el cumplimiento de la palabra empeñada y una mentalidad creadora e imaginativa sean capaces de lograr una gran concertación que haga posible el desarrollo con paz social.

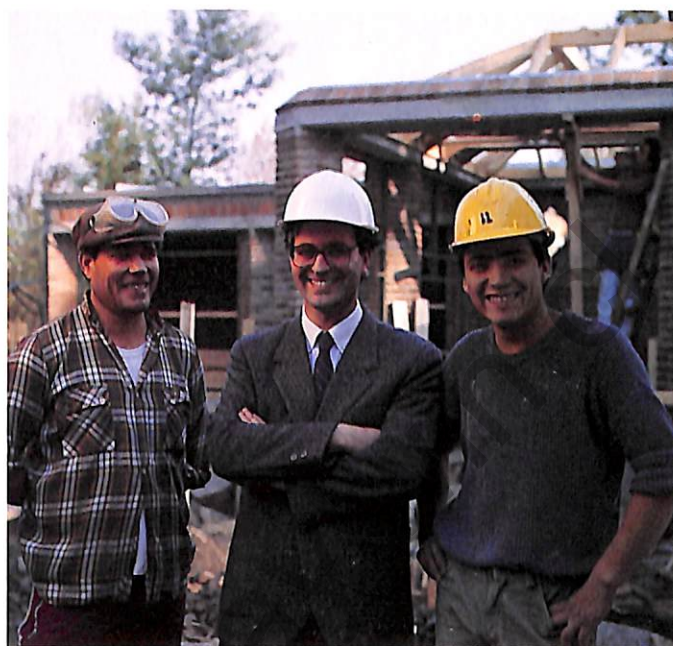

Concertación Social: Único medio de Construir una paz verdadera y estable

Los empresarios por la democracia somos amantes y respetuosos de la vida. Queremos ser constructores de una paz que perdure en el tiempo, y para que ello sea posible nuestra acción tiene que estar sustentada en la justicia y en el derecho, condiciones imprescindibles para la construcción de la verdadera paz. Es por eso que queremos promover una gran cruzada de concertación social que nos permita a todos los chilenos construir una paz verdadera y estable. No queremos que la patria se desgaste en revanchismos inútiles. Deseamos el imperio de la justicia, el respeto a los derechos humanos y políticos.



www.a

lylwin.cl

Queremos también el desarrollo de nuestras empresas privadas. Deseamos que las políticas macroeconómicas generen las condiciones necesarias para que permitan promover el esfuerzo creativo del empresario chileno a través de reglas del juego parejas y estables.

Deseamos la existencia de políticas, que favoreciendo el crecimiento de la actividad privada, consiga conjuntamente un reparto más equitativo de los esfuerzos que por el desarrollo realizan los distintos sectores de la comunidad. Las medidas políticas que asuma el nuevo Gobierno sólo deben privilegiar el desarrollo armónico, equitativo y solidario de todos los sectores nacionales comprometidos en el proceso de crecimiento del país.

Políticas Tributarias al servicio de la Empresa Privada, la paz social y la solidaridad.

Compartimos el llamado del Papa Juan Pablo II en orden a crear una economía de la solidaridad, lo que implica necesariamente adoptar en las decisiones económicas la coherencia suficiente para que la pobreza ajena sea considerada como propia. Deseamos que nuestros postulados no se manifiesten tan solo como una profesión de buenas intenciones sino también en la decidida voluntad de buscar las soluciones eficaces que lo hagan posible. Es por ello que no rehuímos la posibilidad de que se establezca una política tributaria que signifique mayores tributos para las ganancias obtenidas, sobre la base que esos recursos se inviertan en el mayor capital que puede tener un país: su capital humano, de tal forma que la inversión social que ello representa conlle-





ve a la paz social y a la solidaridad para aquellos que no pueden esperar: los pobres de Chile.

Desarrollo, sin concentración del poder económico

La Bases Programáticas señalan que el futuro gobierno democrático impedirá la concentración del poder económico en contados grupos nacionales y extranjeros, que manipulan los precios y productos en su propio beneficio y discriminan en contra de los consumidores y de pequeños productores y distribuidores.

El programa también señala poner fin al esquema actual que obstaculiza la concurrencia al mercado de los pequeños empresarios, de las cooperativas y, en fin, de todos los emprendedores sociales, que tanto pueden aportar al desarrollo del país.



El Comercio: Actividad fundamental en el proceso económico de Chile

Nos preocupa lo referente al comercio. Esta actividad, que no siempre ha sido bien apreciada por los gobiernos, tiene un rol fundamental en la



distribución de bienes y servicios para la población y para las empresas. Aún más, creemos que tal importancia crecerá en nuestro gobierno, principalmente por efecto de las medidas de desconcentración ya mencionadas y como consecuencia de los cambios de la estructura del consumo, que implicará que más bienes y servicios deberán ser distribuidos a millones de personas que hasta hoy no han tenido acceso a los mismos. Para cumplir su propio rol, el comercio requiere del apoyo gubernamental para mejorar la inserción en la economía, y así adquirir capacidad de negociación con los grandes productores, con los bancos y con los grandes distribuidores.

Patricio Aylwin. Garantía de concertación entre empresarios y trabajadores

Sin embargo, para que estas bases programáticas tengan un éxito es necesaria la concurrencia de un amplio proceso de concertación social. Don Patricio Aylwin está en condiciones excepcionales para lograrlo. No tan solo por sus extraordinarias capacidades personales sino que principalmente porque los actores sociales tienen confianza en su persona y en el futuro Gobierno democrático que encabezará. Así ha quedado demostrado en las palabras de don Manuel Bustos, Presidente de la Central Unitaria de Trabajadores: "Con usted don Patricio, vamos a ser capaces de hacer un Chile distinto, sin miedo. Un Chile para todos los chilenos y donde todos podamos mirarnos de frente, progresar en común y, en beneficio de la Patria, reponer todas las confianzas. Por eso, llamo a las mujeres, a los trabajadores y a los empresarios, a todos, a tener fe en nosotros mismos."



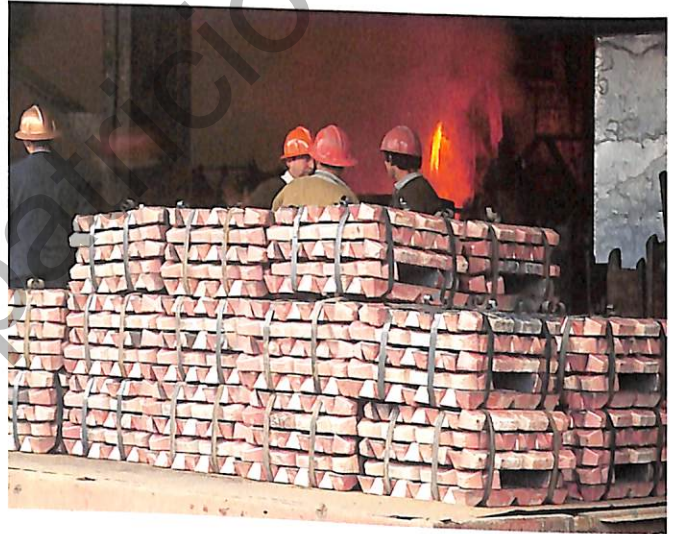

www.arci.cl

www.arci.cl

Sabemos que este proceso de concertación no es fácil ya que para lograrlo será necesario en primer lugar superar la desconfianza mutua entre trabajadores y empresarios, desconfianza que se acentúa con una legislación laboral que permite una debilidad estructural de la organización sindical que en el hecho ha impedido el diálogo empresario-trabajadores.

El gobierno democrático generará espacios necesarios para que juntos, empresarios y trabajadores, resolvamos los desequilibrios de posiciones permitiendo la consolidación de una empresa que sea un verdadero cuerpo social en que capital, gestión y trabajo mancomunadamente persigan un objetivo común y equitativamente disfruten del producto de sus esfuerzos.

Necesitamos reglas del juego estables

El empresario no requiere de la protección de una ley laboral para desarrollar sus actividades, requiere fundamentalmente que se le garantice reglas del juego estables para cumplir con su rol social, respeto por la propiedad privada y una política económica que incentive la inversión y le permita desarrollar su libre iniciativa.



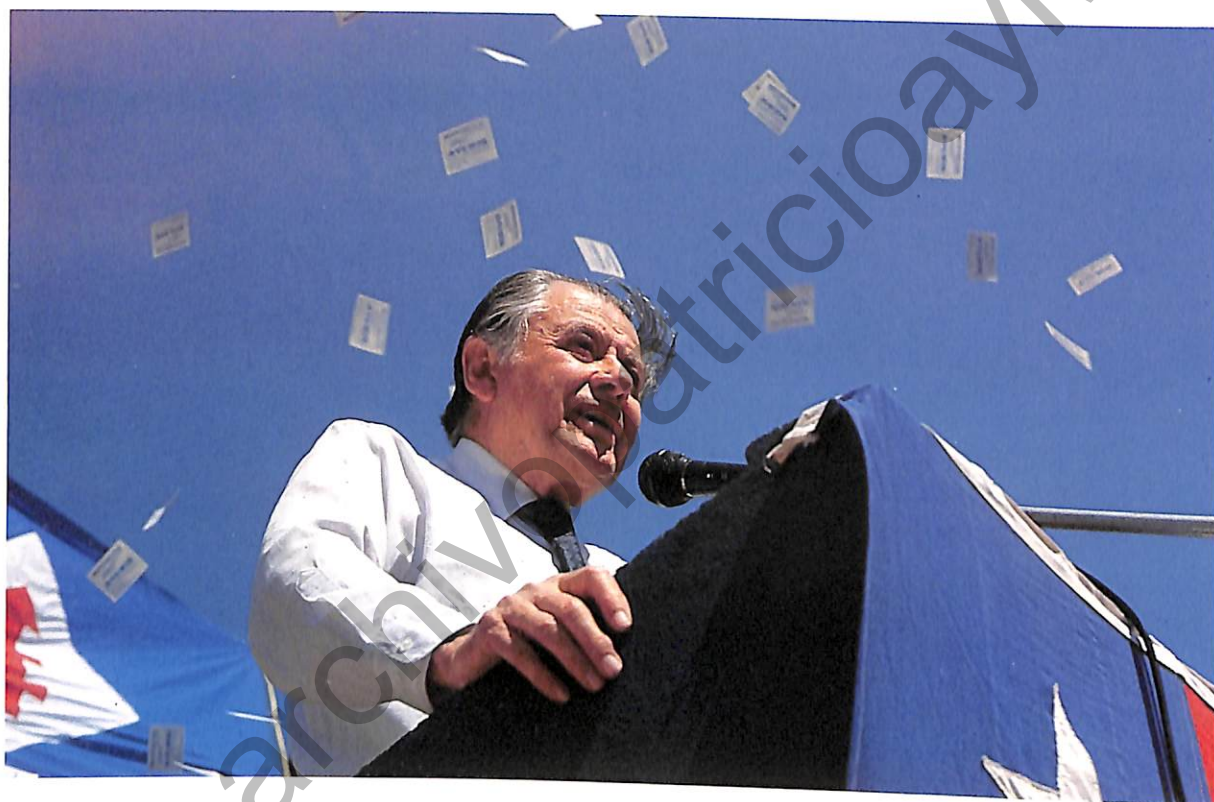

www.archivo-fotografico-triunfo.cl

Patricio Aylwin Azócar una vida sustentada en valores permanentes.

El compromiso que don Patricio Aylwin ha asumido para con el pueblo de Chile nos interpreta en los fundamentos de nuestro pensamiento y acción. Sabemos que es amante de su familia y de su patria. Chile conoce su vida familiar y personal y sabe que está sustentada en los valores permanentes de la dignidad, del amor y de la fidelidad comprometida ante Dios, en el cual tiene fe y confía. Su comportamiento de vida es garantía para Chile de equilibrio, sensatez, sentido común y sabiduría innata.

Al sincerarse con su pueblo, don Patricio Aylwin ha dado una muestra de humildad y de consecuencia entre pensamiento, palabra y acción.

El 14 de diciembre, don Patricio Aylwin será elegido Presidente de Chile. Nosotros sabemos muy bien que, por sus valores del humanismo cristiano que sustenta, el poder que recibirá generosamente del pueblo chileno representa tan solo disponer de una gran opción: servir al pueblo de Chile en la construcción de una sociedad libre, justa y solidaria.

Por estas razones, los empresarios por la democracia respaldamos la candidatura presidencial de don Patricio Aylwin.

www.patricioaylwin.cl

Los empresarios por la democracia...

- CREEMOS EN LA LIBRE EMPRESA.
- CREEMOS EN LA INICIATIVA PRIVADA.
- CREEMOS EN LA IMAGINACION CREADORA DEL EMPRESARIO CHILENO.
- CREEMOS QUE LAS UTILIDADES DE LAS EMPRESAS REPRESENTAN LA JUSTA RETRIBUCION AL ESFUERZO EMPRESARIAL.
- CREEMOS EN EL BIEN COMUN, EN LA JUSTICIA, EN EL DIALOGO Y EN LA CONCERTACION SOCIAL.
- CREEMOS EN LA LIBERTAD DE EXPRESION, DE ASOCIACION, DE AGREMIACION Y SINDICALIZACION.
- CREEMOS EN LA LIBERTAD Y DIGNIDAD DE LAS PERSONAS.
- CREEMOS EN NUESTROS TRABAJADORES Y EN SUS DERECHOS, INCLUIDO EL DERECHO A LA HUELGA.
- CREEMOS EN UNA SOCIEDAD QUE TENGA COMO BASE EL RESPETO A LOS DERECHOS DE TODA PERSONA HUMANA, EN LA CUAL LOS FRUTOS DEL DESARROLLO PERTENECEN A TODA LA COMUNIDAD QUE APORTA SU ESFUERZO PARA LOGRARLO.
- CREEMOS EN SUMA, EN LA DEMOCRACIA Y EN LA LIBERTAD EN TODOS SUS AMBITOS, SIN RESQUICIOS Y SIN MAS LIMITACIONES QUE AQUELLAS QUE HACEN POSIBLE SU PROPIA EXISTENCIA Y PERMANENCIA EN EL TIEMPO.