

INTRODUCCION

1967

En este mes de Noviembre el Gobierno del Presidente Frei cumple la mitad de su período constitucional.

A través de los treinta y seis meses transcurridos desde que asumió el Poder, ha realizado una labor que, merced a la colaboración del Partido Demócrata Cristiano y de grandes Sectores de la Comunidad, ha hecho posible llevar a cabo parte importante del Programa que le fue ofrecido al país durante la Campaña Presidencial, y proyectar para los años restantes la continuación de las políticas y planes que permitirán consolidar los diversos propósitos en él contenidos.

Cambios Fundamentales y Democracia.

Dicho Programa se ha desarrollado dentro del marco de un cambio rápido y organizado institucional de la estructura social y económica de Chile que está permitiendo alcanzar un mejor nivel de vida para todos los chilenos, especialmente para los sectores postergados, tal como fue el compromiso contraído por el Presidente Frei.

Esta labor constituye una etapa en el proceso de cambios fundamentales comprometidos con el pueblo de Chile, la que conduce a que trabajadores, campesinos, pequeños y medianos empresarios, la juventud y, en general, la Comunidad, vayan asumiendo directamente las responsabilidades que les corresponden en el desarrollo futuro del país.

- 2 -

Se ha llevado adelante, en esta forma, una tarea eminentemente popular, mediante un proceso continuo de democratización del régimen político, social y económico, que se ha desarrollado dentro de la legalidad, sin abusos, sin arbitrariedades, sin ahogar la libre expresión de ideologías espirituales y políticas.

Participación y Desarrollo Económico.

Sobre estas bases sustentadas en el Programa, el Gobierno y el Partido Demócrata Cristiano, junto con dar dignidad al pueblo, han iniciado una etapa que constituye toda una experiencia novedosa para darle a los sectores más explotados nuevos niveles de responsabilidad y conducción; han iniciado la transformación del campo desde el punto de vista de la propiedad, de la explotación del suelo y del uso del agua, junto al más completo plan de desarrollo agrícola habido en el país; han impulsado la industrialización, la más acelerada en tan breve plazo; han desarrollado un plan de fomento de la mediana y pequeña minería a través de un programa integral de políticas y de industrialización minera; han obtenido la concurrencia del Estado en la explotación del cobre conjuntamente con Convenios que permitirán aumentar al doble sus ventas al exterior, y si a ello se agrega el programa de diversificación del comercio externo en 1970, se obtendrá la duplicación de las exportaciones chilenas; han establecido relaciones diplomáticas y comerciales

- 3 -

con diversos países, entre ellos los del área socialista; han promovido el establecimiento del mercado común para latinoamericana.

Una atención especial ha merecido el desarrollo de la infraestructura a través de los programas de Obras Públicas; de Transportes; de Energía y Combustible y de Telecomunicaciones.

A lo anterior habría que agregar: la baja sustancial del proceso inflacionario; el aumento del Ahorro Nacional; la redistribución de los ingresos; el más alto aumento real de sueldos y salarios habido en Chile; todo ello paralelamente con una disminución del endeudamiento anual externo.

Desarrollo Social y Participación.

En lo Social, junto a la Reforma Agraria; a los planes educacionales, que han permitido incorporar a prácticamente todos los niños chilenos a la instrucción escolar; y al programa de vivienda y urbanismo más acelerado habido en el país; se han realizado transformaciones a través de políticas específicas que tienen expresiones notables en la Promoción Social, en general, y particularmente en la promoción de los pobladores, de los Centros de Madres, de la Juventud, del pequeño industrial, del artesanado, del minero y del pequeño agricultor; en el plan de Salud; en las reformas de la Justicia; y en la más avanzada Legislación Laboral llevada a cabo en tan corto plazo en el país.

Resultados Globales.

Como reflejo de la planificación de las políticas económicas y sociales, se ha obtenido la tasa más alta de desarrollo de la producción habida en Chile en un bienio hasta alcanzar porcentajes que lo colocan entre los países de más alto progreso del mundo, lo que ha permitido obtener las tasas más altas de ocupación conocidas en el país, mientras el Sector Público, exceptuando la educación, ha tenido una de las tasas más bajas de crecimiento de su personal.

Todo lo aseverado tiene expresión específica en las páginas que siguen, que dan a conocer cuál es la situación del pueblo de Chile en estos años. Para ello, inicialmente y en forma resumida se incluyen los programas y sus resultados y los estudios y proyectos más importantes efectuados, para enseguida, en su Segunda Parte, detallar para cada Sector Económico y Social cada una de las principales realizaciones y proyectos que, en conjunto al coordinarse sectorialmente dentro del contexto del Programa Nacional, hacen válidas las expresiones vertidas en los anteriores párrafos de esta Introducción.

Políticas comprometidas.

La sola lectura de esta publicación permite proyectar lo que serán las políticas del Gobierno en los restantes años del período constitucional del Presidente Frei, lapso que permitirá consolidar los Programas iniciados en la mancomunidad de

propósitos e intereses de las actividades del Estado, del pueblo de Chile y de los Sectores Privados eficientes que, con criterios modernos, capacidad y eficiencia, y a través de una colaboración recíproca, están laborando para el mejoramiento económico del país y por la liberación y el progreso social de toda la ciudadanía, principalmente de las grandes mayorías representadas por los sectores más postergados de la Comunidad.

No puede haber dudas de que estos años han sido de sacrificios para muchos sectores y que parte importante del trabajo del Gobierno, del Partido Demócrata Cristiano, de los Sectores Públicos y Privado y de la Comunidad en general ha sido destinado a dar nueva organización e institucionalidad al país en muchos aspectos fundamentales. Los resultados que aparecen en las páginas que siguen son una demostración de la fe y capacidad de trabajo y sacrificio de todos los chilenos. Ello da seguridad de que, ya consolidada la organización y adquiridas las experiencias necesarias, la realización de la etapa de los tres años restantes del período Presidencial permitirán a Chile y a cada uno de los sectores de nuestra patria entregar a las generaciones futuras resultados en lo económico, social y cultural que pondrán al país en condiciones de salir de su estado de subdesarrollo, e iniciar un período de prosperidad de acuerdo con los justos anhelos de su pueblo.

6

RESULTADOS GENERALES

DE LOS

PROGRAMAS DE GOBIERNO

Resumen

Resultados Generales.

- Puesta en marcha, por primera vez en Chile, de una política económica y social programada.
- Aumento de la producción nacional, sin considerar las variaciones de los precios del Comercio Exterior, principalmente el mayor precio del cobre, de 3.6% (promedio años 1955 - 1964) a cerca de 6% en promedio anual 1965 - 1966, de los más altos del mundo. Si se consideran dichas variaciones, principalmente el precio del cobre, el aumento anual fue de 8.3%, quizás el más alto del mundo.
- Aumento de la producción anual por habitante de 1.3% a 3.5% en los mismos dos años, sin considerar la variación de precios del Comercio Exterior, principalmente el mayor precio del cobre. Considerando dichas variaciones sería de 6% anual per capita, de los más altos del mundo, y mayor en los dos años que todo el aumento acumulado en los cuatro años anteriores al actual Gobierno.

- Aumento del Ahorro Nacional Bruto respecto al Producto Geográfico de 14% promedio anual entre 1960 y 1964, a 17% entre 1965 y 1966.
- Aumento de la inversión (monto de capital fijo) nacional anual en relación con la producción, de 16.9% en 1964, a 18.1% en 1965, 17.9% en 1966, y estimado en 18.5% para 1967. Es decir, los porcentajes más altos habidos en el país en un trienio.
- Aumento de la importación de Bienes de Capital en 1966 de 31% sobre 1965, alcanzando a 205 millones de dólares, la cifra más alta en Chile.
- Aumento de la producción industrial, según la Sociedad de Fomento Fabril, en 19.4% en los años 1965-1966, de los más altos en Chile para un bienio.
- Baja de la inflación desde 48% en los 12 últimos meses del Gobierno anterior, a 19% de Agosto de 1966 a Julio de 1967. Si se hubiera cumplido la política de remuneraciones propiciada por el Gobierno, el índice estaría en 10% o menos.
- Aumento de los sueldos y salarios reales, osea, eliminando la inflación de 41% por persona entre 1964 y 1967, el más alto aumento habido en Chile.
- Redistribución del ingreso de las personas de 46.8% que recibían los asalariados en Chile en 1964, a más de 52% en 1967, la más alta habida en el país.

- Disminución del endeudamiento externo anual de 210 millones de dólares, promedio entre 1959 y 1964, a menos de 100 millones anuales en 1965 y 1966.
- Baja del financiamiento del Presupuesto Fiscal con créditos, del 17% en 1964 a sólo 5% en 1967, el más bajo del último decenio.
- Exceptuando las contrataciones extraordinarias provocadas por el Programa Educacional, el aumento total del personal en el Sector Público, en el promedio de los años 1965 - 1967, es de sólo 2,5% anual. Esta tasa es una de las más bajas con períodos anteriores, lo que es más destacable frente a la extensa labor realizada por este Gobierno, como se desprende del presente estudio.
- Creación de 242.000 nuevas ocupaciones entre 1965 y 1967, la más alta en Chile en un trienio. (La información anterior que existe, referida a los años 1961-1963, muestra un aumento de 188.000 ocupaciones).
- Baja de la desocupación en el país. El Censo Nacional de 1960 indicó una tasa de desocupación de 6,5%; un cálculo del Ministerio del Trabajo para 1963 muestra una tasa de 6,7%. En Octubre de 1966 la Dirección de Estadística, con la Asesoría del Centro de Estadísticas Matemáticas de la Universidad de Chile y de expertos de la N.U. dio el primer resultado de Encuestas Nacionales de Desocupación que se están realizando periódicamente por primera vez en Chile, que mostró una tasa de 6,3%. En Febrero de 1967 la muestra dio 4.9%, y en Junio de 1967 volvió a bajar a 4.6%. Esta última tasa es de las más bajas habidas en Chile, a pesar de que hay zonas donde existe desocupación.

POLITICAS SOCIALES

Promoción Social

- Organización de la Promoción Popular.
- Incorporación a la Comunidad activa a cerca de 1.000.000 de personas adultas a través de:
 - Reforma Agraria;
 - Formación de Sindicatos;
 - Juntas de Vecinos;
 - Cooperativas;
 - Centros de Madres;
 - Centros Juveniles;
 - Centros Culturales;
 - Comitées de Pequeños Agricultores;
 - Auto-construcción de Viviendas y de obras públicas menores;
 - Consejos de Comunitarios de Salud;
 - Centros Comunitarios de Educación;
 - Promoción Campesina;
 - Centrales de Compras, etc.
- Promoción de la pequeña industria y minería y de la artesanía.
- Primer Censo de Poblaciones Marginales realizado en Chile.
- Proyecto de Ley, pronto a ser promulgado, que crea las Juntas de Vecinos.
- Proyecto de Ley, pronto a ser promulgado, de Saneamiento de Títulos (Loteos Brujos).
- Creación de los Consejos Comunitarios de Salud.
- Organización y promoción de 180.000 campesinos.

- 5 -

- Miles de Títulos de tierras solucionados.
- Creación de la Comisión Nacional de Cooperativas, y gran desarrollo de estas últimas.
- Capacitación comunitaria y sindical de cerca de 400.000 personas en 900 cursos.
- Se crea la Organización para las Operaciones de Emergencias (terremotos, temporales, etc.)
- Colaboración de las Fuerzas Armadas en la Promoción Social.
- Ley que crea el Consejo Nacional de Menores.
- Establecimiento de la Planificación Familiar.

Educación

- Plan completo Educacional, que incluye 500.000 matrículas nuevas, que pone a Chile a la cabeza de los países Latinoamericanos en cuanto a progreso en la educación, con un nivel de matrícula primaria similar a la de países europeos; aumento de 6 a 8 años en los estudios primarios; instrucción de mano de obra calificada para trabajadores (INACAP - 25.000 personas en 1967); aumento de 50% en las matrículas universitarias; creación de más de 150 establecimientos de enseñanza media; construcción de más de 2.300 escuelas; perfeccionamiento del Magisterio; nuevos métodos de enseñanza; aumento extraordinario de las becas, de los almuerzos y de sayunos escolares, distribución gratuita de libros y demás elementos escolares; planificación de la educación universitaria; planificación de la educación universitaria; planificación de la investigación científica y tecnológica; etc.

Legislación Laboral

- La más avanzada Legislación Laboral habida en Chile en tres años, superior a períodos presidenciales completos anteriores. Basta señalar las siguientes leyes promulgadas:

Ley de supresión del despido arbitrario; Ley de Sindicalización Campesina; Ley sobre jornada de 8 horas en el campo; Ley de nivelación del salario agrícola con el industrial; Ley sobre derecho de negociación colectiva para los empleados particulares; Ley sobre Nuevo Estatuto de los trabajadores del cobre; Ley de jornada de lámpara en el carbón; Ley de tarifado nacional de la construcción; Ley que reglamenta el pago de los días de lluvia para los trabajadores agrícolas; Ley que aumenta fondos para Sindicatos; Ley que rebaja edad para ser Dirigente Sindical; Ley que reforma la Ley Orgánica del Colegio Médico; Ley reforma el Estatuto Médico Funcionario .

Decreto con Fuerza de Ley ya promulgado, que crean:

el Instituto Laboral y de Desarrollo Social; el Servicio Nacional del Empleo; reorganizan el Ministerio del Trabajo y sus Servicios; etc. La nueva Legislación Sindical y la acción del Ministerio está permitiendo elevar de 1.863 Sindicatos existentes en 1964 a 3.400 en 1967, aproximadamente, y de 270.542 trabajadores sindicados en 1964 a 400.000 en 1967. Además se han enviado al Congreso los siguientes Proyectos de Ley: sobre enfermedades profesionales; sobre prestaciones familiares; para sancionar infracciones al Código del Trabajo; de Reforma del Libro III del Código del Trabajo.

- 7 -

Vivienda

- Entre 1965 y 1966 se iniciaron en todo el país 81.000 viviendas definitivas; 48.000 viviendas provisionales; y urbanización de 18.000 lotes para Cooperativas y Operación Sitio. Los programas para 1967 indican 38.000 viviendas definitivas, 4.000 provisionales y la urbanización de 32.000 predios para Operación Sitio y Cooperativas. Sumando los tres años de Gobierno, los beneficiados totales alcanzan a más de 1.000.000 de personas. Es decir, la cifra más alta en Chile en un trienio. En los últimos tres años del Gobierno anterior se iniciaron 83.000 viviendas, mientras que trascurridos los tres años del actual Gobierno, se habrán iniciado 119.000 unidades definitivas, 52.000 provisionales y la urbanización de 50.000 predios uni-familiares. En Operación Sitio habrán sido atendidas 40.000 familias. En 1964 vivían en "Callampas", en todo el país, 100.000 grupos familiares.
- Las poblaciones edificadas en estos tres años incluyen 130.500 m². de equipamiento comunitario (Centros comerciales, escuelas, canchas deportivas, policlínicos, retenes de carabineros, etc.), lo que da un promedio anual de 43.500 m². que es dos y media veces mayor que los 18.000 m². anuales de equipamiento edificados por la anterior Administración en 1963 y 1964.
- 28.000 operaciones de Ahorro y Préstamo en el sistema SINAP en tres años.

Salud

- El Plan de Salud, con la coordinación de los recursos en un sistema nacional; baja de la mortalidad infantil; construcción y programación de más de 70 hospitales; construcción y programación de 360 postas y consultorios; aumento de 1.000.000 de consultas médicas a empleados y trabajadores y sus familiares; aumento de 60% en la disponibilidad de médicos, dentistas, etc., en provincias; aumento en la disponibilidad de leche.

Justicia

- Ley de Reforma del Derecho de Propiedad; Proyecto de Ley de Reforma Constitucional; Proyectos de Ley de Reforma de diversos Códigos; Proyecto de Ley sobre Tribunales Administrativos; programa de construcción de cárceles para reemplazar las actuales; ampliación y mejoramiento de la instrucción calificada de penados; creación de las Cortes de Apelaciones de Antofagasta (Ley) y de Rancagua (Proyecto de Ley); etc.

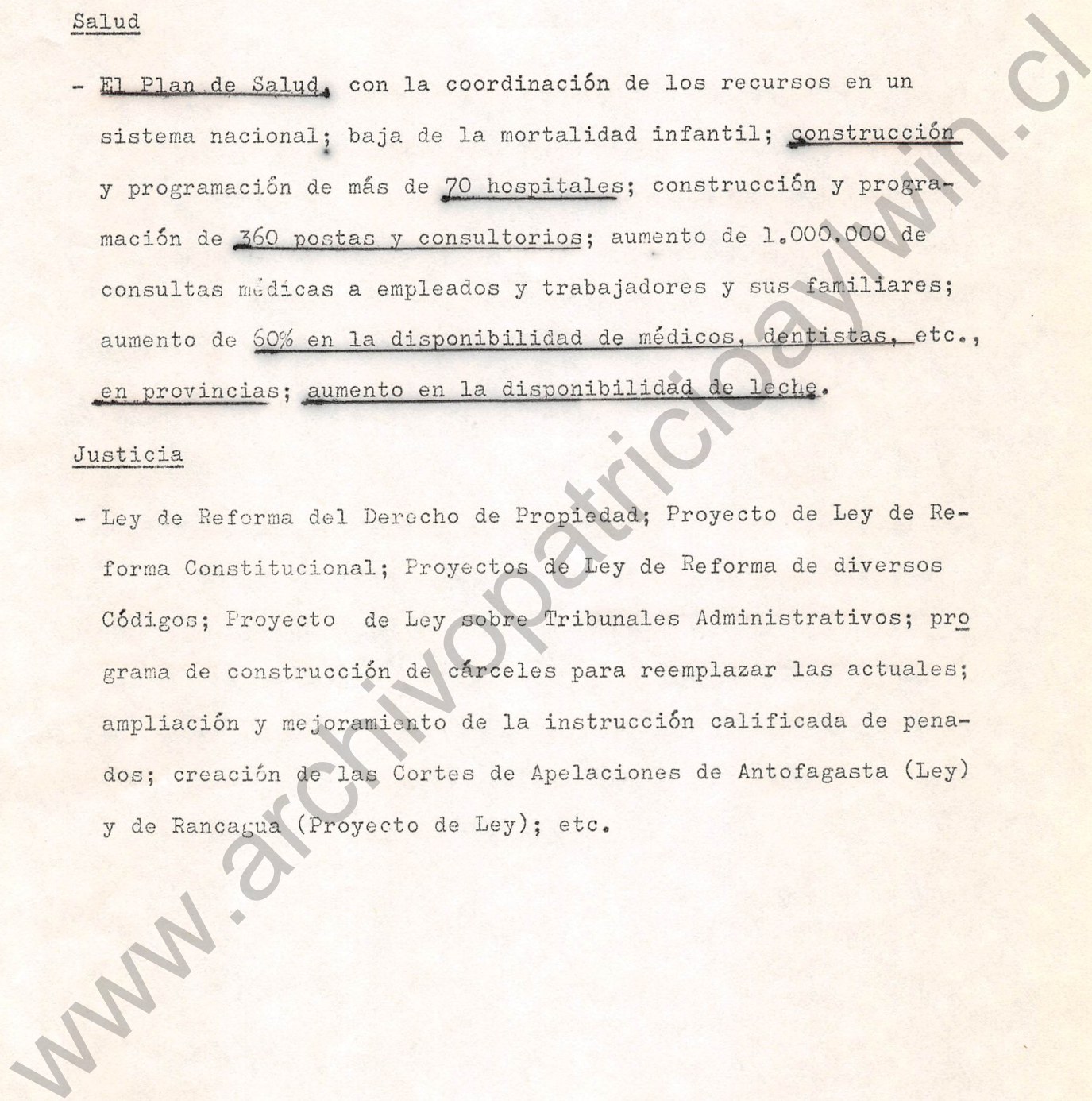

POLITICAS DE DESARROLLO ECONOMICOAgricultura

- Programa completo agrícola y ganadero que comprende: Aprobación de la Ley de la Reforma Agraria que incluye la reorganización del uso de las aguas para regadío; 12.000 nuevos propietarios (o sea más de 70.000 personas) con más de 1 millón de Ha;; creación de los Tribunales Agrarios; capacitación de más de 2.000 funcionarios en reforma agraria; ayuda extraordinaria técnica y económica al mediano y pequeño campesino a través de INDAP; creación de la Oficina de Planificación Agrícola; obras para regadío; plan ganadero extraordinario de Malleco a Llanquihue; recuperación de precios agrícolas sobre el promedio del último decenio; aumento prácticamente al doble de la inversión agrícola; aumento de la mecanización agrícola; control de precios de los insumos agropecuarios; racionalización de los sistemas de comercialización agrícola; importantes inversiones en comercialización agropecuaria; fuertes aumentos y diversificación de los créditos agrícolas; aumento general de la producción de carnes, principalmente aves, etc.
- En Pesca y Caza : Proyecto de Ley de Pesca y Caza en el Congreso; varias realizaciones en piscicultura; estaciones para cultivos de mariscos; laboratorios y plantas experimentales pesqueras; estudios oceanográficos y de biología marina; creación de Terminales Pesqueros, etc.
- Plan Forestal, con la plantación de 275.000.000 de árboles entre 1965 y 1967, o sea, más que en cualquier decenio anterior y con

-10-

Área plantada superior a 120% a la de los años anteriores. Proyecto de Ley Forestal en el Congreso.

- Construcción o proyectos de más de 160 industrias agrícolas y bodegas, tales como: 17 mataderos-frigoríficos; 4 centrales de corte de carne; 6 fábricas de cecinas; 6 mataderos de aves; 4 centrales frutícolas; 9 centrales vitivinícolas; 17 plantas lecheras; 12 plantas de silos; 6 ampliaciones de silos; 5 frigoríficos; 56 bodegas generales; 5 bodegas de papas; 6 laboratorios de diagnóstico; 30 rubros varios agrícolas, entre los que se encuentran : plantas industriales agrícolas, laboratorios, estaciones experimentales, etc. O sea, el más grande Plan Agrícola y Ganadero ha bido nunca en Chile.

Industria en General

- Plan Industrial : Programación, construcción o ya en proyecto de más de 90 industrias importantes tales como: Duplicación de la producción de acero de CAP; 2 plantas de celulosa; 9 plantas madereras; 2 de abonos fosfatados; 3 plantas de azúcar; 12 petroquímicas; 4 fábricas de televisores; 20 plantas automotrices; 6 de ácido sulfúrico; 10 metalúrgicas; 2 plantas de Agar Agar; 10 industrias varias; 7 barrios industriales, etc. Es decir, el más completo Programa Industrial habido en el país.

Además, de las 174 industrias más importantes del país, 131 están realizando ampliaciones entre 1966 y 1967, según encuesta de ODEPLAN.

Minería

- Convenios del cobre con las grandes empresas copreras, que significan, con la pequeña y mediana minería, duplicar las exportaciones y casi triplicar la refinación en Chile, con una inversión de más de 500 millones de dólares, haciendo al Estado socio de las grandes empresas; Creación de la Corporación del Cobre; Programación y construcción de más de 20 plantas mineras, o sea, el más grande Plan de Construcción de Plantas Mineras en el país; aumento substancial de la importación de equipos para la actividad minera; aumento en 7 veces de los créditos de ENAMI para la pequeña y mediana minería; aumento en más del doble de los minerales beneficiados en plantas y fundiciones de ENAMI.

Transporte

- Mejoramiento extraordinario de los transportes aéreos y ferroviarios, e importación de más de 3.000 buses para la movilización colectiva, o sea, la más grande importación hecha por nuestro país en un bienio; Electrificación del ferrocarril Santiago a Laja (más de 500 Km.); Compra de 2.300 vagones de carga (construcción en Chile); Compra de 14 nuevos grandes aviones (5Boeing); Aumento de 40 a 54 naves mercantes entre 1964 y 1967.

Obras Públicas

- Reorganización del Ministerio de Obras Públicas.
- Creación de 10 Zonales en Obras Públicas (descentralización).
- Programas anuales y quinquenales en Obras Públicas:

Aeropuertos: Pudahuel, Isla de Pascua, Concepción, Osorno, Los Angeles, Valdivia y 30 canchas de aterrizaje en la Zona Austral.

Puertos: Construcciones en Arica, Puerto Montt. Ampliaciones en San Antonio y Valparaíso. Otros en estudio: Talcahuano, Aysén, Tocopilla, Porvenir, Natales, etc.

Caminos: Pavimentación de 800 Km, 40 caminos transversales, Iniciación del Túnel de Lo Prado, Avenida Norte-Sur, Caminos Internacionales a Mendoza, San Juan y Bariloche, doble vía Santiago-Rancagua, etc.

Puentes en: El Monte, Maipo, Bío-Bío y Malleco, y en estudio otros importantes.

Arquitectura: Construcción de 200.000m². de edificios públicos.

Regadío: Obras de Riego en las 10 zonas del país.

Varios: agua potable, alcantarillado, defensas de riberas, etc.

Energía, Combustibles y Telecomunicaciones

- Duplicación entre 1965 y 1972 de la potencia eléctrica instalada en Chile; programa de electrificación rural; Proyecto de Ley de chilenización de Chilectra; Refinería de petróleo en Concepción; oleoducto de Santiago a Concepción; -
- Red Nacional de Telecomunicaciones de Arica a Punta Arenas; en 1968 conexión con el Satélite Artificial para telecomunicaciones internacionales; instalación en 4 años de 190.000 teléfonos (duplica lo actual); Proyecto Canal Nacional de Televisión.

Políticas Externas

- Promoción de la integración Latinoamericana; acuerdos con 9 países de la ALALC sobre transporte por agua;
- Acuerdos entre Bancos Centrales de ALALC; Programación de complementación automotriz con numerosos países Latinoamericanos; Convenios con los grandes países sobre créditos, comercio y asistencia técnica; Acuerdo aeronáutico con diversos países; Creación de la Corporación Andina (Venezuela, Colombia, Ecuador, Perú, Bolivia y Chile); reanudación de relaciones diplomáticas y apertura de misiones en 10 países.

Políticas Diversas

- Programación de las políticas fiscales, crediticias, tributarias, de seguros, económicas, financieras, monetarias, etc..
- Racionalización Administrativa del Sector Público.
- Creación del Impuesto Patrimonial.
- Aumento en más de 60% de la inversión fiscal, la más alta habida en Chile.
- Aumento considerable de los Presupuestos de Educación, Vivienda, y Salud.
- Baja del déficit fiscal en diversas organizaciones del Estado.
- Aumento de 480.000 en 1964 a más de 800.000 en 1966 el número de operaciones de crédito del Banco del Estado a la agricultura e industrias (redistribución del crédito).

- Creación del sistema de líneas de crédito.
- Proyecto de Ley en el Congreso que modifica la legislación sobre Sociedades Anónimas.
- Promoción del Comercio Exterior a través de numerosas medidas.
- Nuevo Arancel Aduanero.

Planificación Nacional

- Ley que creó la Oficina de Planificación Nacional (CDEPLAN), por primera vez en Chile a nivel de la Presidencia; Plan Global de Desarrollo 1967 - 1971; - Creación de Oficinas de Planificación Sectorial en diversos Ministerios, por primera vez en Chile; Regionalización del país, por primera vez en Chile; Realización de varias investigaciones económicas modernas, por primera vez en Chile; Programas de Asistencia Técnica controlada de acuerdo con el Plan Nacional de Desarrollo, por primera vez en Chile.

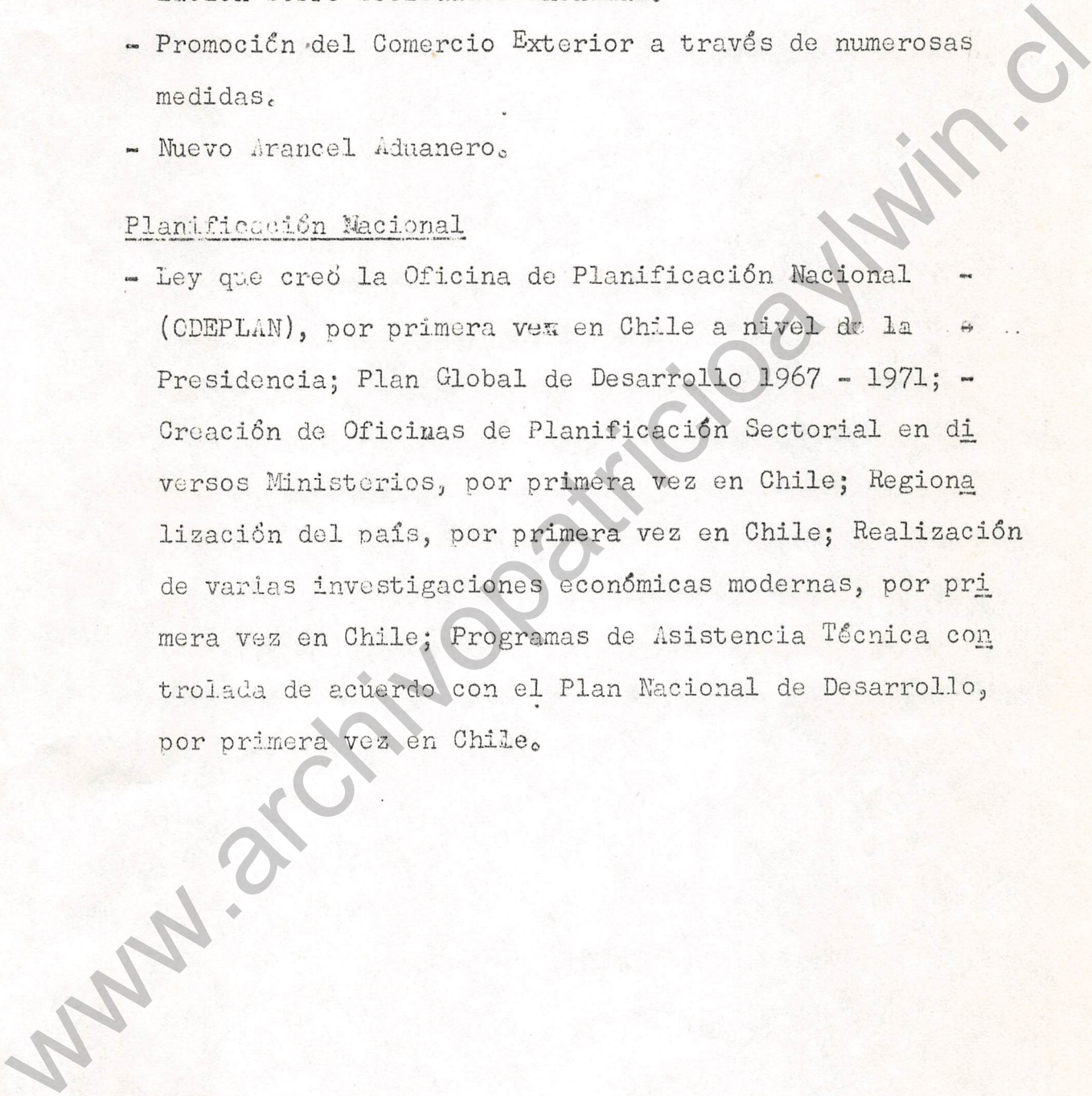

- 1 -

LABOR DESARROLLADA POR EL GOBIERNO (1)

(Período Noviembre 1964-Julio 1967)

1. Desarrollo Social

Promoción Social

- Establecimiento de la Promoción Popular.
- Realización en 1965 del I Censo de Poblaciones Marginales.
- Preparación del II Censo de Poblaciones Marginales.
- Proyecto de Ley de Saneamiento de Títulos (Loteos Brujos) pronto a ser promulgada.
- Proyecto de Ley que crea las Juntas de Vecinos (en el Congreso).
- Proyecto de Ley sobre Centrales de Servicios Comunitarios (en el Congreso).
- Creación de miles de:
 - Sindicatos, (aumento en dos años en 10 veces respecto a los creados durante 1964);
 - Juntas de Vecinos;
 - Cooperativas;
 - Centros de Madres, (7.000 en dos años);
 - Centros Culturales;
 - Centros Juveniles;
 - Guarderías infantiles;

(1) Incluye sólo lo más importante y destacable.

- 2 -

Comités de Pequeños Agricultores;
Centrales de Compras, etc.

- Capacitación Comunitaria y Sindical de 374.176 personas desde Enero de 1965 a Julio de 1967, distribuidas en Organizaciones Femeninas; Juntas de Vecinos, Organizaciones Juveniles y Organizaciones Varias.
 - Creación de los Consejos de Administración Provincial.
 - Ley de catástrofes (para hacer frente a las emergencias de terremotos, inundaciones, etc.).
 - Creación de la Oficina de Emergencia.
 - Operación Emergencia. Fondos de que disponen los Intendentes para solucionar problemas locales de acuerdo con las Comunidades interesadas.
 - Modificación del Reglamento de Personalidad Jurídica y - Decretos que fijan Estatutos Tipo (facilita la organización de Juntas de Vecinos, Centros de Madres, Centros de Padres y Apoderados, Clubes Deportivos, Comités de Pequeños Agricultores, etc.).
- Estatutos Modelos aprobados por Decreto Supremo para: -
- Juntas de Vecinos, Centros de Madres, Clubes Deportivos; en estudio Sociedades Mutuales y Centros Culturales.
 - Asesoría de Promoción y Jurídica a : Cooperativas, Centros de Madres, Centros Juveniles, Organizaciones Gremiales, - Centros Artísticos y Culturales, Clubes Deportivos.
 - Producción de más de 3 millones de ejemplares de Folletos de Promoción.

- 3 -

- Cursos de Capacitación para dirigentes de Organizaciones Populares (869 cursos).
- Creación de cerca de 1.000 Centros de Educación Comunitaria de Adultos en 1966 (alfabetización).
- Programa de 537 locales de reunión de auto-construcción, distribuidos en todas las provincias del país, cuyos elementos son pagados también por las Comunidades, de los cuales a la fecha han sido terminados 337 y se encuentran en construcción 200.
- Participación creciente de la Comunidad en el Plan Habitacional:
 - a). Con trabajo: Auto-construcción y auto-terminación de viviendas y auto-urbanización (más de 8.000 viviendas iniciadas en 1965-1967 por este sistema).
 - b). Con organización: especialmente Cooperativas (a fines de 1966 -650 agrupaban a más de 50.000 familias).
 - c). Con ahorro: en Corvi y Asociaciones se alcanzó en 1966 el record de E°300.000.000.
- Auto-construcción de alcantarillas, agua potable, caminos y defensas fluviales (Ministerio de Obras Públicas).
- Instalación de Servicios Públicos esenciales en poblaciones.
- Abovedamiento de los canales La Punta, San Joaquín, Sandoval, etc. (Ministerio de Obras Públicas).
- Capacitación de la mujer indígena.

- Asistencia Legal y Social a comunidades indígenas.
- Apoyo y promoción al trabajo de universitarios en la comunidades.
- Programa de Organización de Centrales de Abastecimiento por Promoción Popular para Centros de Madres, (Aconcagua, Valparaíso, Ñuble y Cautín).
- Creación de la Oficina de Acción Social y Comunitaria de empleados y obreros del Ministerio de Obras Públicas.
- Convenios del Ministerio de Obras Públicas e Indap con más de 600 grupos comunitarios para trabajos de urbanización y obras públicas.
- Consejos Comunitarios de Salud - Decreto Supremo Nº 250 de Mayo de 1967. Tiene por objeto organizar la cooperación de la Comunidad con los Servicios de Salud y a la vez mejorar la atención de éstos con aquella.
- Organización y Promoción de 180.000 campesinos.
- Capacitación de más de 7.000 dirigentes campesinos.
- Atención a 110.000 campesinos y pequeños propietarios con asistencia técnica y créditos (Indap).
- Realización de numerosos Congresos Campesinos.

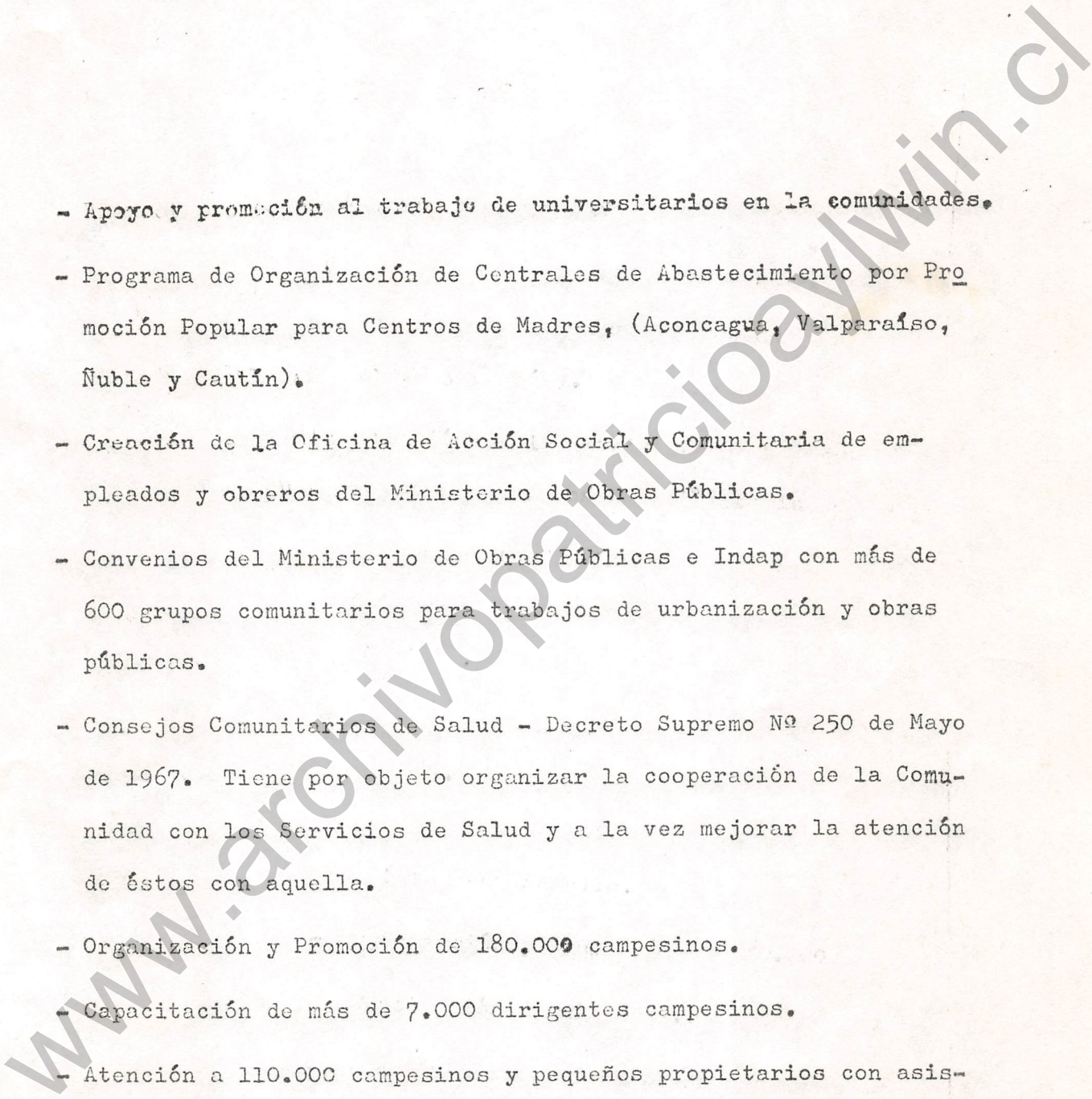

- 5 -

- Construcción de Centrales de Capacitación (Indap) terminadas en: La Serena, Viña del Mar, La Punta de Codegua, Naranjal - Chillán, Centinela - Puerto Octay.
- Infraestructura en áreas campesinas con esfuerzo de la Comunidad.
- Miles de títulos de tierras solucionados.
- Decreto con Fuerza de Ley sobre Comunidades Agrícolas de Atacama y Coquimbo.
- Creación de la Comisión Nacional Coordinadora de Cooperativas.
- Reforma fundamental del Servicio de Cooperación Técnica para realizar la Promoción y Asistencia Global a la Pequeña Industria, Artesanía, Cooperativas, etc., con 7 Oficinas Regionales ya instaladas en provincias.
- Promoción de las Cooperativas Agrícolas.
- Decreto que promueve la organización de Cooperativas Mineras.
- Programa de electrificación rural.
- Aumento de 417 Cooperativas de Viviendas en 1964 a más de 709 en 1967.
- Promoción de Cooperativas entre los indígenas.
- Creación del Instituto Nacional de Capacitación.
- Cursos integrados a conscriptos de las Fuerzas Armadas en:

- 6 -

- Alfabetización;
 - Mano de obra acelerada;
 - Adiestramiento industrial;
 - Tractoristas;
 - Guardabosques y Capacitación Técnica en el Cuerpo Militar del Trabajo (6.860 conscriptos instruidos entre 1965 y 1966).
- Cooperación de las Fuerzas Armadas con:
- Ministerio de la Vivienda (erradicación de poblaciones marginales);
 - Ministerio de Educación (construcción de escuelas y canchas deportivas);
 - Corporación de la Reforma Agraria (construcción y mejoramiento de caminos);
 - Servicio Nacional de Salud (campana antirrábica, formación de bancos de sangre);
 - Instituto de Desarrollo Agropecuario - (colaboración en transporte de carga y personal);
 - Consejo de Fomento Agropecuario y Municipalidades (levantamientos aerofotogramétricos)
 - Ministerio de Agricultura (escuela de guardabosques y plantaciones forestales).

- Ley que crea el Consejo Nacional de Menores.
- Planificación Familiar - Acciones de regulación de la natalidad, con el objeto de prevenir y combatir el aborto criminal (Ministerio de Salud).
- Préstamos populares (E\$ 32.9 millones en 1966) para adquisición de bienes para el hogar (cocinas, máquinas de coser y herramientas de trabajo).
- Aumento extraordinario de las ventas de máquinas de coser, planchas eléctricas, estufas, radios, refrigeradores, televisores, etc. en casi su totalidad para las clases media y de bajos ingresos, en general aumento de 3 a 4 veces en las ventas.
- Establecimiento del Seguro de Pasajeros de la Locomoción Colectiva.

www.archivopatrickaylin.cl

Laboral

1

- Ley de Sindicalización Campesina.
- Ley 16.226 aumenta fondos en Cajas para Sindicatos.
- Ley que rebaja edad para ser Dirigente Sindical, de 21 a 18 años.
- Nivelación del Salario Agrícola con el Industrial.
- Aumento de la Asignación Familiar Obrera entre 1964 y 1966 en 134%.
- Establecimiento de la Jornada Unica.
- Ley que suprime el desahucio arbitrario.
- Ley que dispone el pago de los días de lluvia para los trabajadores agrícolas.
- Ley de tarifado nacional de la construcción.
- Ley que estableció la jornada de lámpara a lámpara en el carbón.
- Ley sobre negociación colectiva para los empleados particulares.
- Ley que reforma el Estatuto del médico funcionario.
- Ley 16.585 que reformó la Ley Orgánica del Colegio Médico.

- Ley que reglamenta la jornada de 8 horas en el campo.
- Ley que nivela a empleados y obreros en pre-aviso por despido, maternidad, salas cunas y trabajo subterráneo.
- Ley que aumenta de 6 a 30 días el desahucio del campesino afuerino.
- Ley que establece jornadas de 42 horas al personal técnico telefónico.
- Nuevo Estatuto para los trabajadores del cobre.
- Proyecto de Ley que establece el régimen general de libertad sindical. (en el Congreso).
- Proyecto de Ley para establecer sanciones a las infracciones al Código del Trabajo. (en el Congreso).
- Proyecto de Ley sobre prestaciones familiares y nivelación de asignaciones. (en el Congreso).
- Proyecto de Ley sobre enfermedades profesionales. (en el Congreso).
- Proyecto de Ley que crea el Registro Nacional de Comerciantes. (en el Congreso).
- Decreto con Fuerza de Ley, que reestructura la Subsecretaría del Trabajo.

www.archivo.legislativo.cl

- 10 -

- Decreto con Fuerza de Ley, que crea el Servicio Nacional del Empleo.
- Decreto con Fuerza de Ley, que reestructura la Dirección del Trabajo.
- Decreto con Fuerza de Ley, que reforma las Plantas Administrativas de los Servicios del Trabajo.
- Decreto con Fuerza de Ley que crea el Instituto Laboral y de Desarrollo Social (en Contraloría).
- Estudio sobre nivel de Sindicalización de los Trabajadores.
- Estudios de Recursos Humanos del Ministerio del Trabajo y de la Oficina de Planificación Nacional para el Plan Ocupacional.
- Estudio sobre la "Empresa y la Participación del Trabajador", con asesoría y en colaboración con el Gobierno de Francia y FLACSO.

Previsión Social

- Proyecto de Ley sobre Medicina Curativa. (en el Congreso).
- Proyecto de Ley sobre Accidentes del Trabajo y enfermedades profesionales, (en el Congreso).

- Ley de revalorización de pensiones para el personal en retiro de las Fuerzas Armadas, y mejoramiento de pensiones.
- Proyecto de Ley que sanciona atraso en las imposiciones previsionales, (en el Congreso).
- Proyecto de Ley para simplificar la operación previsional de la Caja de Empleados Particulares, (en el Congreso).
- Proyecto de Ley que rebaja imposiciones a los pensionados y montepiados de la Caja de Empleados Particulares, (en el Congreso)
- Ley que autoriza a las Cajas de Previsión para otorgar préstamos para el pago de deudas de los gastos comunes a los propietarios de departamentos.
- Aumento del número de pensiones pagadas por el Servicio de Seguro Social de 207.000 en 1964 a cerca de 300.000 en - 1967.
- Solución de juicios de pensiones pendientes desde 1962 que benefició a miles de asegurados modestísimos.

Vivienda y Urbanismo

- Ley Nº 16.391 que creó el Ministerio de la Vivienda y Urbanismo, la Dirección General de Planificación y Presupuestos del mismo y las Corporaciones de Mejoramiento Urbano, Servicios Habitacionales y Obras Urbanas.
- Construcción de 81.000 viviendas definitivas iniciadas entre 1965-1966.
- Construcción de 48.000 viviendas provisionales, ("Operación Techo" en terremoto y temporales de 1965 y otras iniciativas de emergencia)
- Construcción de 130.000 metros cuadrados de edificaciones de equipamiento comunitario construídos por CORVI.
- 40.000 Soluciones de operación Sitio entre 1965/67, de un programa que consulta 100.000 soluciones en 6 años con participación de la Comunidad.
- 10.000 Operaciones de Ahorro y Préstamo en el sistema del SINAP en 1967, con un total de 28.000 operaciones en los 3 años de Gobierno, para adquisición y construcción de viviendas.
- Política de terrenos para crear un mercado de terrenos destinados al Plan Habitacional, a fines industriales y de equipamiento, y a proyectos de remodelación urbana, tanto de iniciativa pública, como municipal y privada.
- Proyectos de remodelación de Arica, Valparaíso y Santiago,

- 13 -

- Regulación del mercado libre de viviendas (tasación, concurso-oferta, control de precios de materiales, modificación del régimen del 5% (en trámite).
- Nuevo sistema para la postulación y asignación de créditos para viviendas y sitios a través de CORHABIT, mediante programas previos de ahorro.
- Programa de asistencia y elaboración de estudios "preinversionales", para 25 Municipalidades en 1965-1967. Con algunas, celebración de convenios para equipamiento comunitario.

- Fomento de la producción industrializada de viviendas y elementos de construcción. Racionalización y normalización de proyectos-tipo para las distintas regiones del país, por la Corporación de la Vivienda.
- Impulso a los programas con participación de la comunidad: entre 1965 y 1967, 27.600 operaciones de crédito a Cooperativas para urbanizar y construir o adquirir viviendas por medio de CORHABIT y SINAP; más de 8.000 viviendas iniciadas por autoconstrucción.

Educacional

- Aumento en más de 300.000 alumnos en matrícula anual entre 1964 y 1966 en educación primaria.
- El 92% de los niños en edad escolar primaria incorporados al sistema educacional.
- Aumento en más de 100.000 alumnos entre 1964 y 1966 en educación secundaria.
- Aumento en más de 50.000 alumnos entre 1964 y 1966 en educación técnica.
- Aumento de 14.261 alumnos en 1964 a más de 20.000 en 1966, o sea, casi un 50%, en educación universitaria.
- Aumento extraordinario de las matrículas en Escuelas y Liceos Vespertinos.
- Instituto Nacional de Capacitación Profesional (INACAP) - (para adultos, con 20.120 trabajadores en 1966 y 25.000 en 1967).
- Creación de 58 Liceos Vespertinos y Nocturnos para trabajadores en 20 provincias.
- Creación de 37 Centros de Educación Media y 55 Centros de Educación Básica.
- En total, aumento de cerca de 500.000 estudiantes de matrícula anual en 1967 sobre 1964.

- 15 -

- Reforma Educacional prolongando de 6 a 8 años los estudios primarios y nueva estructura de 4 años en el nivel medio.
- Construcción de más de 2.300 escuelas iniciadas, que representan más de 10.000 aulas.
- Aumento extraordinario de mobiliario escolar, textos gratuitos, becas, atención dental, colonias de veraneo, equipos de estudio, vestuario, etc.
- Aumento extraordinario de los almuerzos y desayunos escolares, - 400.000 y 900.000 diarios respectivamente en 1966.
- Becas y préstamos a 23.000 estudiantes.
- Programa Nacional de Perfeccionamiento del Magisterio para más de 14.000 profesores.
- Creación y construcción del Centro Nacional de Perfeccionamiento, Experimentación e Investigaciones Pedagógicas.
- Aplicación de nuevos métodos de enseñanza en todos los niveles de la educación.
- Organización del Servicio Nacional de Orientación y del de Supervisión Educacional.
- Creación del Comité de Coordinación y Planeamiento de la Educación Superior en Agosto de 1967.
- Creación de la Comisión Nacional de Investigación Científica y Tecnológica.
- Ley que mejora las condiciones de remuneraciones del profesorado (Acuerdo Magisterial).

Salud

- Modificación de la Ley Orgánica del Servicio Nacional de Salud - Ley N° 16.585 de Diciembre de 1966.
- Creación del Consejo Consultivo Nacional de Salud - Decreto Supremo N° 217, de Abril de 1967. Tiene por objeto coordinar los recursos de salud en un Sistema Nacional.
- Proyecto de Ley de medicina para empleados. En trámite avanzado, organiza un sistema de medicina para una población de un millón y medio de personas, empleados públicos y particulares y sus familiares.
- Proyecto de Ley sobre delitos contra la salud (tráfico de estupefacientes). (en el Congreso).
- Establecimiento del Formulario Nacional de Medicamentos. Tiene por objeto racionalizar el uso y rebajar el precio de los medicamentos.
- Baja de la mortalidad infantil de 105,5% a 100% entre los años 1963 y 1966.
- Construcción de 240.211m². de hospitales entre 1965 y 1967 que, con los por iniciarse, suman alrededor de 79 hospitales distribuidos en todo el país de acuerdo con la siguiente ubicación:

Terminados en:	
	Andacollo, Salamanca, La Ligua,
	Ampliación Trudeau Santiago, Coelemu, Ampliación Psiquiátrico Santiago, Pitrufquén, Curacautín, Puerto Octay, Huepil, Rancagua, Graneros, Lonquimay, Puerto Natales, Río Bueno, Villarrica, Río Negro, Ampliación Hospital Punta Arenas, Nueva Toltén, Lautaro, Huiscapí, Llanquihue, Santa Juana, Antofagasta, Puerto Saavedra, Regional Valdivia,

- 16 a -

Cañete, Rosario Lo Solis, Mulchén, Carahue, Paihuano, Ampliación Vallenar, Ampliación La Serena, Huasco, - Ampliación Neurocirugía Santiago, Paredones, Ampliación J. J. Aguirre, Santiago, Remodelación Hospital del Tórax, Santiago, Loica, Cabildo, Catemu, Asistencia Pública, Santiago. En construcción en: Servicio Urgencia Viña del Mar, Pabellón Quirúrgico Hospital Van Buren, Nueva Imperial, Angol, Lauco, Quilleco, - Ampliación San Juan de Dios, Ampliación Lirquén, Coyhaique, Servicio Urgencia Concepción, Servicio Urgencia Barros Luco, Santiago, Ampliación Loncoche, Crónicos de Temuco, Osorno, Talcahuano, Puerto Montt, Teno, Lebu, Calbuco, Ovalle, Remodelación Hospital Iquique, Calderas Hospital Regional, Concepción, Tisiología Hospital Rancagua. En estudio en: Nuevo Hospital de Arica, Ampliación actual Hospital Arica, Ampliación San Juan de Dios, Santiago, Calama, Coquimbo, Copiapó, Rancagua, Talca, Curicó, Linares, Chépica, Isla Yaquil, Nacimiento, Cunco.

- Construcción de 29 grandes consultorios de acuerdo con la siguiente ubicación; Terminados en: La FERIA, Santiago, Santa Inés, Viña del Mar, Conchalí, Reina Isabel, - Valparaíso, Quebrada Verde, Hualpencillo, Talcahuano, - Lo Valledor, Santiago, Nueva Barrancas, Santiago, La Reina, Santiago, Irene Frei, Rancagua, Machalí, Rancagua Sur, Rahue, Osorno, Consultorio Externo, Barros Luco, Santiago, Consultorio Puchuncaví, La Legua, Santiago,

- 16 b -

República Uruguay, San Felipe, Los Andes. En Construcción en: San Rafael, Santiago, Santa Anselma, Santiago, Angelmó, Puerto Montt, Chillán, Lorenzo Arenas, Concepción. En estudio en: Consultorio Concepción, Consultorio Chiguayante, Consultorio Santa Rosa de Chena, Consultorio Hospital Concepción, Consultorio Hospital de Cartagena,

- Programa de construcción de nuevas postas destinadas a la atención de las poblaciones periféricas, 300 de las cuales están consultadas en un proyecto en trámite en el B.I.D., cuya iniciación está contemplada para 1968.

- 17 -

- Construcción de 5 Laboratorios multidisciplinarios - 4 en Santiago y 1 en Valparaíso, para formación profesional - (Proyecto Convenio B.I.D.).
- Aumento en más de 400 vehículos en la dotación de ambulancias urbanas y rurales (255 ambulancias y 151 jeeps para transporte rural).
- Aumento entre 1964 y 1966 en 1.000.000 las consultas médicas del Servicio Nacional de Salud y del Servicio Médico Nacional.
- Aumento del 60% en la radicación de médicos, dentistas, matronas y enfermeras en provincias.
- Proyecto de atención médica rural y de formación de personal médico y para-médico.
- Aumento al doble entre 1964 y 1966 del reparto de leche del Servicio Nacional de Salud, para la madre y el niño.
- Aumento extraordinario del saneamiento industrial.
- Aumento de la disponibilidad de leche para la población en general (se terminaron los racionamientos de este vital alimento).
- Coordinación de los Servicios de Salud con el Cuerpo de Carabineros para la atención de los accidentes en carreteras.

- 18 -

- Ampliación del Convenio B.I.D. de agua potable para localidades de menos de 1.000 habitantes. El Convenio vigente abarca 300 de estas localidades entre Aconcagua y Ñuble. La ampliación permite su extensión a todo el resto del territorio.
- Yodación de la sal - Decreto Supremo Nº 440, de 24 de Noviembre de 1966 (profiláxis del tiroides, enfermedad muy común en Chile).

www.archivopatriciaoywin.cl

Justicia

- Reforma Constitucional de la Garantía del Derecho de Propiedad (relevancia de la función social del Derecho de Propiedad, acceso a la Propiedad de la mayoría de los chilenos, base de la Reforma Agraria).
- Proyecto de Ley sobre Reforma Constitucional (plebiscito, facultades al Gobierno para dictar normas legales, simplificación del proceso de formación de las leyes, derechos sociales del trabajador, organización de la administración provincial, tribunal constitucional, incompatibilización de la función pública con la representación de intereses económicos). (en el Congreso).
- Proyecto de Ley que modifica Códigos Civil, de Procedimiento Civil, de Comercio y Ley de Quiebras, sobre reducción de plazos de prescripción. (en el Congreso).
- Proyecto de Ley sobre pena de muerte. (en el Congreso).
- Proyecto de Ley sobre reconstitución de inscripciones de dominio. (en el Congreso).
- Proyecto de Ley para acelerar tramitación de juicios. -
- Proyecto de Ley que crea la Corte de Apelaciones de Rancagua y nuevos Juzgados en diversas ciudades. (en el Congreso).

- 20 -

- Proyecto de Ley sobre Tribunales Administrativos. (en estudio).
- Modificación de la Ley de Abusos de Publicidad, que eliminó disposiciones restrictivas de la libertad de expresión.
- Ley que crea la Corte de Apelaciones de Antofagasta.
- Ley Orgánica de Tribunales (reduce el feriado judicial).
- Modificación del Código de Minería.
- Comisiones de abogados que estudian diversas reformas a los Códigos.
- Programa de construcción de cárceles.
- Ampliación y mejoramiento de la instrucción calificada de penados.

2. Desarrollo Económico

Agricultura

- Ley de Reforma Agraria.
- Organización del Sector Público Agrícola.
- Reforma Agraria, sin nueva Ley, para 12.000 familias, o sea, 70.000 personas, con más de 1 millón de Ha.
- Decreto con Fuerza de Ley sobre Tribunales Agrarios.
- Decreto con Fuerza de Ley sobre Cooperativas de Reforma Agraria.
- Capacitación de más de 2.000 funcionarios para la Reforma Agraria.
- Reorganización de Indap y ayuda extraordinaria al pequeño y mediano agricultor.
- Creación de la Oficina de Planificación Agrícola (ODEPA).
- Comités Zonales de Desarrollo Agropecuario.
- Creación de la Dirección General de Aguas (Ministerio de Obras Públicas).
- Creación de la Empresa Nacional de Riego (Ministerio de Obras Públicas).
- Decreto con Fuerza de Ley sobre plantación, trasplante y replante de viñas.

- 22 -

- Nueva legislación sobre alcoholes y bebidas alcohólicas.
- Creación del Consejo Nacional de Crédito Agrícola.
- Transformación de la Dirección General de Agricultura en Servicio Autónomo responsable de la producción agropecuaria. (Servicio Agrícola y Ganadero).
- Racionalización del proceso de comercialización del trigo y harina.
- Se triplicó la operación de poderes de compra de producción agropecuaria y se establecieron precios de sustentación para una gran variedad de productos.
- Creación de Comisiones permanentes de hortalizas, carne, leche e insumos agropecuarios para mejorar la comercialización y aumentar la producción de esos productos.
- Abastecimiento de productos básicos a zonas apartadas de nuestro territorio.
- Autorización de formar cooperativas en la comercialización de productos agropecuarios. Cabe destacar la Cooperativa Hortícola Nacional y la Unión Nacional de Insumos Agropecuarios (INSUCOOP).

Obras de Riego (Ministerio de Obras Públicas).

- Tarapacá Mejoramiento regadío Lluta y Azapa (en estudio);
Mejoramiento, regadío quebradas interiores (en estudio y construcción)
- Antofagasta Embalse del río Loa en Conchi (en estudio, incluyendo solución minería, industria y agua potable).

Regadío de Calama (en estudio).
Regadío de San Pedro (en terminación).
- Atacama Regularización canales y habilitación del Embalse Lautaro (en construcción).
- Coquimbo Tranque La Paloma y canales (en terminación).
Regadío Elquí y Choapa (en estudio).
- Aconcagua Regadío del río Aconcagua (en estudio).
- Santiago Embalse El Yeso (terminado).
Regadío Colina, Batuco, Lampa, (en estudio).
- Colchagua y Curicó Regadío regadío Convento Viejo (en estudio).
- Talca Canales Maule Norte (en terminación).

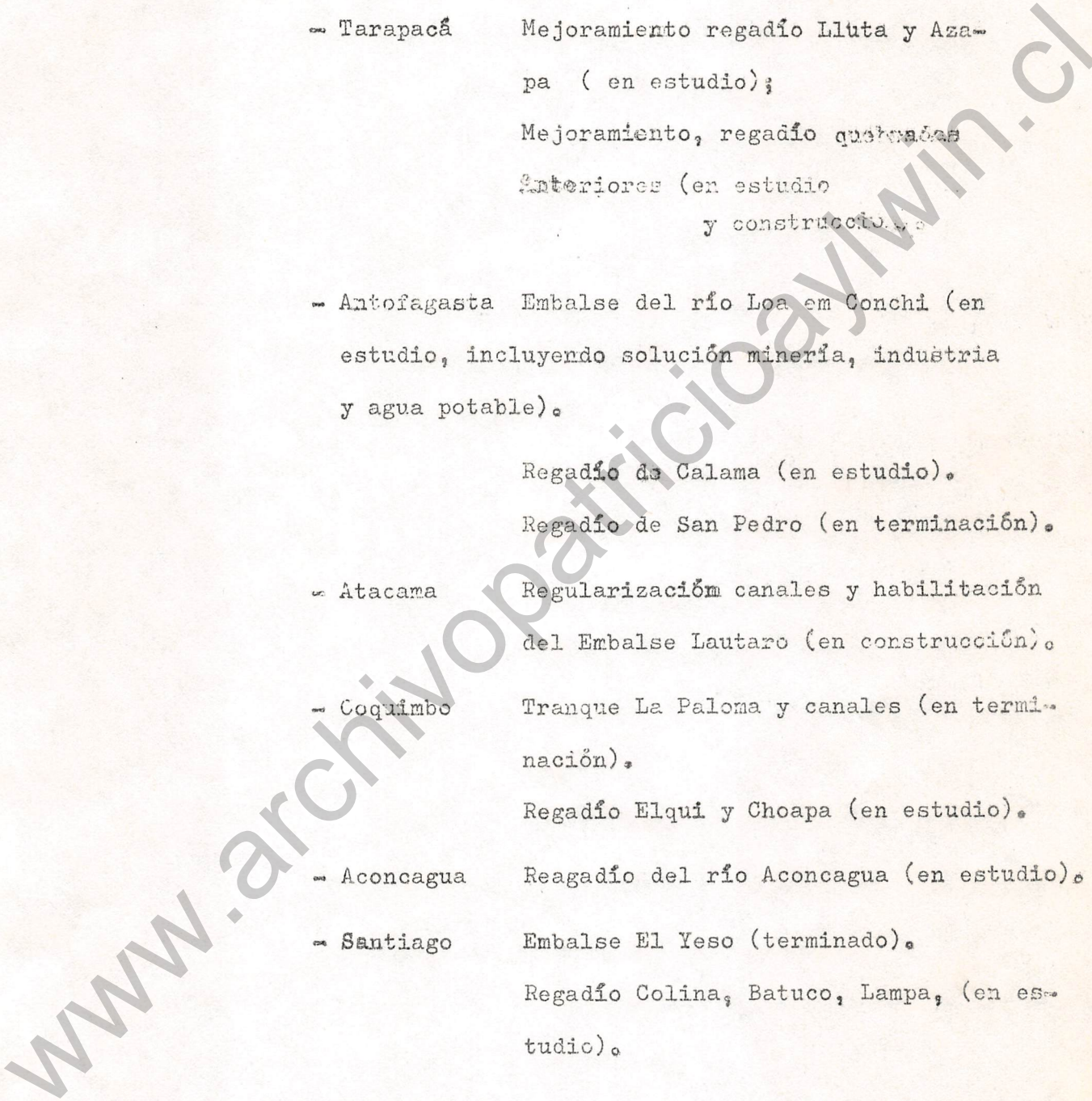

- 23 -

- Linares Canales del Maule Norte (en terminación).
Tranque del Digua (en terminación).
- Talca,
 Maule y
 Linares Tranque Colbún (en estudio, incluye una
 central hidroeléctrica).
- Ñuble Regadío Diguillín (en estudi)
 Embalse Coihueco (en construcción).
 Tranque Punilla (en estudio).
- Bío-Bío Regadío Laja Sur (en estudio)
- Malleco Canales Bío-Bío Sur -2a. etapa (en ter-
 minación).
 Canales Bío-Bío Sur-3a. etapa (en estudio
 y construcción).
- Malleco y
 Cautín Regadío Victoria-Traiguén-Lautaro (en
 estudio).
- Creación del Departamento de Fomento Agrícola en el Banco del Estado.
- Creación de la Empresa Nacional de Semillas.
- Creación de la Comisión de Insumos Agrícolas.
- Plan Ganadero extraordinario para las provincias de Malleco a Llanquihue.
- Recuperación de los precios agropecuarios, en términos reales, por sobre
 el promedio del último decenio.
- Aumento prácticamente al doble de la inversión agrícola.
- Control en los precios insumos agropecuarios (tractores, repuestos, etc.).

- 24 -

- Aumento de Insumos otorgados por Indap en salitre, forrajeras, alambres, planchas de zinc y pizarreño, superfosfato triple, al pequeño agricultor y al campesino.
- Racionalización del sistema de comercialización agrícola.
- Fuertes inversiones en comercialización agropecuaria (Mataderos-Frigoríficos, Plantas Lecheras, Frigoríficos, Centrales Frutícolas, Centrales Vitivinícolas, Bodegas, etc.) - Ver lista más adelante.
- Proyecto de Mercado Mayorista de Santiago (en el Congreso).
- Control de la mosca de la fruta.
- Aumento real de los créditos de CORA.
- Aumento real de los créditos de INDAP.
- Aumento real de los créditos agrícolas de CORFO.
- Aumento real de los créditos agrícolas del Banco del Estado.
- Aumento de la producción de aves de 2.400.000 en 1964 a más de 15.000.000 en 1966.
- Aumento de la producción de carne de cerdos en 25% entre 1965 y 1966.
- Aumento de la producción de carne de ovinos en 18% entre 1965 y 1966.
- Proyecto de Ley Forestal (en el Congreso).
- Plan Forestal (plantación de 275.000.000 de árboles entre 1965 y 1967.

- Proyecto de Ley de Pesca y Caza (en el Congreso).
- Decreto de Reglamento de Investigaciones de Recursos del Mar.
- Pisciculturas nuevas en :
 - Peñuelas - Valparaíso
 - La Paloma - Coquimbo
 - Pishuinco - Valdivia
- 10 Pisciculturas móviles.
- Estaciones de ostriculturas y mitiliculturas en Chiloé.
- 10 estaciones para cultivo de mariscos (en estudio en Chiloé y Llanquihue).
- Estación de ostiones en Mejillones.
- Criadero de camarones de río (Coquimbo).
- Plantas Experimentales Tecnológicas (San Antonio y Coquimbo).
- Laboratorio de Control de calidad de productos pesqueros - (Iquique, San Antonio y Puerto Montt).
- Muelle de pescadores artesanales (San Antonio).
- Industria de conservas de langostinos y camarones (Arauco).
- Estudio de mamíferos marinos (ballenas y lobos).
- Estudios de pesca lacustre.
- Estudios oceanográficos y de biología marina.
- Estudios de tecnología pesquera.
- Estudios de comercialización de productos pesqueros.
- Creación de Terminales Pesqueros en las principales ciudades.

Industrias Agrícolas:

(Corfo principalmente, Eca e Indap)

(Los proyectos que aparecen en estudio deben iniciarse, en general, entre los años 1968 y 1969).

Mataderos-Frigoríficos en:

- Valparaíso (iniciando construcción);
- Rancagua (terminado);
- Chillán (iniciando construcción);
- Concepción (iniciando construcción);
- Temuco (en construcción -Indap);
- Valdivia (iniciando construcción);
- Aysén (en construcción);
- Puerto Montt (iniciando construcción);

Estudio de Mataderos - Frigoríficos
Antofagasta

- Ovalle
- San Fernando
- Linares
- Pemuco-Nuble
- Victoria
- Reumén-Valdivia
- Castro
- Tierra del Fuego

Plantas de Silos:

Mellipilla-Santiago (terminado);
 San Francisco de Mostazal-O'Higgins (terminado);
 Rosario-O'Higgins (en construcción);
 San Fernando-Colchagua (en estudio);
 Curicó-Curicó (estudio terminado);
 Talca-Talca (terminándose);
 Los Angeles-Bío-Bío (en construcción);
 Mulchén-Bío-Bío (terminándose);
 Victoria-Malleco (terminándose);
 Lautaro-Cautín (terminándose);
 Corte Alto-Osorno (en Construcción);
 Puerto Montt-Llanquihue(en construcción).

Programa de Centrales de Corte de Carne:

Valparaíso,
 Santiago,
 Concepción,
 Magallanes.

Programa de Fábricas de Cecinas en:

Santiago,
 Chillán,
 Temuco,
 Valdivia,
 Osorno,
 Llanquihue.

- 28 -

Silos en estudio-Ampliación de Silos en:

San Fernando-Colchagua;

Chillán-Nuble;

Los Angeles-Bío-Bío;

Victoria-Malleco;

Temuco-Cautín;

Los Lagos-Valdivia.

Mataderos Frigoríficos de Aves:

La Cisterna (terminado 1967-ampliación 1968);

Ovalle (programada);

Talca (programada);

Chillán (en estudio);

Cautín (programada);

Osorno (programada).

Plantas Lecheras en:

La Serena (en propuesta);

Ovalle (en construcción);

Valparaíso (ampliación en construcción);

Soleche-Santiago (ampliaciones terminadas);

Chillán-Nuble (mejoramiento en estudio);

Victoria (ampliación terminada-Indap);

- 29 -

Temuco	(terminada-Indap);
Pitrufquén-Cautín	(en construcción);
Valdivia-Valdivia	(en estudio-ampliación);
Futrono-Valdivia	(terminado);
Panguipulli-Valdivia	(terminado);
Purranque-Osorno	(ampliación realizándose);
Caló-Osorno	(ampliación realizándose);
Frutillar-Llanquihue	(en estudio ampliación);
Ancud	(en construcción-Indap);
Coyhaique	(en construcción);
Punta Arenas	(en construcción);

Laboratorios de Diagnóstico:

Central Santiago	(en estudio);
Regional Chillán	(en estudio);
Regional Temuco	(en estudio);
Regional Osorno	(iniciado);
Regional Magallanes	(en estudio);
Coyhaique	(en construcción).

Centrales frutícolas

(Centrales de empaque y frigoríficos)

Aconcagua	(estudio terminado);
O'Higgins	(a iniciarse en 1968);

- 30 -

San Fernando	(a iniciarse en 1968);
Curicó	(en construcción).

Centrales Vitivinícolas en:

Huasco	(terminado);
Elqui	(en construcción);
Limarí	(en construcción);
Cauquenes	(en construcción);
Talca	(en construcción);
Ñuble	(en construcción);
Quillón-Ñuble	(en construcción);
Coelemu	(en construcción);
Yumbel	(en construcción).

- 31 -

Frigoríficos:

Arica	(en construcción)
Iquique	(en construcción)
Curicó	(terminado - ampliación)
Linares	(terminado - ampliación)
Valparaíso	(Marítimo - en estudio)

Bodegas en general

- Programa de construcción de 56 bodegas a lo largo del país.

Programa de bodegas de papas en:

Santiago,
 Talca,
 Los Lagos-Valdivia,
 Llanquihue,
 Castro.

Varios

- Planta Seleccionadora-Fumigadora de tomates -Arica- (terminada).
- Planta extractora de aceite -Husco- (en construcción).
- Planta industrializadora de huevos -Santiago- (programada).
- Estación Cuarentenaria -Aysén- (iniciada).
- Estación Cuarentenaria -Los Andes- (en estudio)

- 32 -

- Centros y Postas de Inseminación Artificial (en estudio).
- Camiones Frigoríficos para carnes y leche.
- Creación del Centro de estudio de Reproducción animal -Santiago- (en estudio).
- Investigación ganadera en Pampa del Tamarugal -Prov. de Tarapacá- (en ejecución).
- Programa de sanidad animal para cooperativas -Valdivia, Osorno y Llanquihue. Se amplian este año Cautín, Bío-Bío y Malleco- (en ejecución).
- Programa de Plantas de alimentos concentrados para ganado, para iniciarse en el período 1968-1970 en:

La Serena,
 Ovalle,
 Santiago,
 Talca,
 Linares,
 Quillón (Prov. de Ñuble)
 Temuco,
 Osorno

- Programa de industrialización del tomate conservero, desde las Provincias de Coquimbo a Colchagua, ambas incluidas (en ejecución).
- Programa de Exportación de Flores -Santiago y Valparaíso- (estudio terminado).

- 33 -

- Construcción de 168 pozos profundos para aguas subterráneas

en:

Tarapacá,

Atacama,

Coquimbo,

Aconcagua,

Valparaíso,

Isla de Pascua,

Santiago,

O'Higgins,

Colchagua y

Ñuble.

- 4 Centrales de Acopio.

- Puerto granelero en San Antonio.

Industria en General

- Aumento extraordinario de la ampliación de industrias. Según encuesta realizada por ODEPLAN, de 174 de las industrias más importantes de Chile, 131 iniciaron o están iniciando ampliaciones de sus instalaciones en 1966 y 1967. Las más importantes son las textiles; productos de consumo habitual doméstico; metálicas básicas; de maquinaria y accesorios domésticos, etc.
- Proyecto de Ley auto-motriz.
- Creación del Fondo Siderúrgico CORFO-CAP.
- Solución paulatina de los problemas creados por Administraciones anteriores de la Industria Pesquera de Arica e Iquique (CORFO).
- Aumento de la producción de azúcar IANSA en casi 100% entre 1964 y 1967 (CORFO), de acuerdo con el siguiente detalle:
 - Ampliaciones (en toneladas diarias):
 - Planta Linares, de 1.600 a 2.400
 - Planta Los Angeles, de 1.600 a 2.000
 - Planta Llanquihue, de 1.600 a 2.000
 - Plantas nuevas:
 - Planta Ñuble, con 3.000 (funcionando)
 - Planta Valdivia, con 1.000 (iniciando construcción)
- Fomento de la producción mediante franquicias aduaneras para la importación de equipos.

Industria recientemente en construcción o pronto a iniciarse:

(principalmente por acción de Corfo-Varias de iniciativa privada).

- Duplicación de la producción de acero de CAP, que la aumentará de 500.000 a 1.000.000 de toneladas anuales (en construcción).

- 35 -

Ya se encuentra terminado el Segundo Alto Horno, con lo que la producción de lingote de acero ha aumentado de 400.000 toneladas en 1964 a 500.000 en 1967, aproximadamente, o sea en 25%.

- Fábrica de cemento de Antofagasta (en proyecto);
- Planta de Celulosa en Arauco (en construcción);
- Planta de Celulosa en Constitución (en estudio);
- Planta de Abonos Fosfatados - Rancagua (programada);
- Planta de Abonos Fosfatados - Penco (en terminación).
- 12 Plantas Petroquímicas:
 - 2 en Valparaíso (1 en estudio) (1 en construcción);
 - 8 en Concepción (4 en construcción) (4 en estudio);
 - 2 en Magallanes (en estudio).
- Planta de Azúcar de remolacha en Ñuble (terminada);
- Planta de Azúcar de remolacha en Valdivia (por iniciar);
- Planta de Azúcar de remolacha en Curicó (en estudio);
- Planta de Trefilación de Cobre en Antofagasta (en construcción);
- Fábrica de máquinas de coser en Maipú-Stgo. (en construcción);
- Fábrica de Televisores R.C.A. - Santiago (terminada);
- Fábrica de Televisores Phillips - Santiago (terminada);
- Fábrica de Televisores Wagner - Santiago (terminada);
- Fábrica de Telivores Olympic - Santiago (terminada);
- Fábrica de forja-estampa - Nos (en construcción).

- 36 -

- Fábrica de máquinas de herramientas - (Santiago) (terminada);
- Fábrica de implementos agrícolas-Santiago (en construcción);
- Fábrica de Transformadores especiales-Santiago (en construcción);
- Planta de Electroodos y fundentes-Santiago (terminándose);
- Planta de medidores eléctricos y de gas - Stgo. (terminándose);
- Planta de Perfiles pesados - Concepción (terminada);
- Planta de unidades de refrigeración - Stgo. (terminada);
- 9 Plantas impregnadoras de maderas:
 - 1 Santiago (funcionando);
 - 1 Maule (funcionando);
 - 2 Concepción (funcionando);
 - 1 Bío-Bío (funcionando);
 - 1 Valdivia (funcionando);
 - 2 Cautín (en construcción);
 - 1 Concepción (en construcción)
- 2 Plantas productoras de Agar-Agar- Santiago y Calera (en construcción).

Industrias Auto-Motrices:

- Ampliación de la fábrica de neumáticos Insa (en construcción);
- Fábrica de vidrios de Seguridad
 - 1 Santiago (terminada);
 - 1 Rancagua (en estudio terminado)

- 37 -

- Neumáticos Firestone - Coquimbo (en estudio);
- Fábrica de forjas cilíndricas - Santiago (terminada);
- FIAT - Rancagua (en construcción);
- FORD - Casablanca (Valparaíso) (para iniciar instalación);
- Fábrica de Carburadores-Santiago (en estudio);
- Fábrica de Limpia-Parabrisas y otros elementos eléctricos en Rancagua (en construcción);
- Fábrica de Cromados - Santiago (en construcción);
- Fábrica de Calefactores - Santiago (en construcción);
- 2 Fábricas de mazos eléctricos - Santiago (1 terminada) (1 en construcción);
- Fábrica de amortiguadores - Santiago (en construcción);
- Fábrica de Compuestos eléctricos y filtros de aire - Arica (en construcción);
- Fábrica de bujías - Santiago (terminada);
- Fábrica de magnetos - Rancagua (en proyecto);
- Fábrica de resortes - Santiago (en construcción);
- 2 Fábrica de ruedas - Santiago (terminadas);
- 2 Fábricas de radiadores (1 en construcción) (1 terminada) (San Francisco de Mostazal).

Plantas de Acido Sulfúrico en:

- Arica (funcionando);
 - Antofagasta (en construcción);
 - Vallenar (funcionando);
 - Chagres (en estudio); Aconcagua
 - Rancagua (en estudio);
 - Paipote (en estudio); Copiapó
-
- Planta de correas transportadoras- Maipú (terminada).
 - Varias plantas de Conservas y Alimenticias en provincia.
 - Planta de Pilas secas (en estudio);
 - Laminadora de Maderas (chapas) - Valdivia (terminada);
 - Fábrica de Madera terciada EMASIE - Valdivia (terminada);
 - Planta de Cañerías para petróleo-Concepción (en construcción);
 - Planta de Aceros especiales (INDAC) O'Higgins (por iniciarse);
 - Planta de flotadores y redes de pesca.-Viña del Mar (en construcción);
 - Planta de redes en Santiago.
 - Planta de estañado electrolítico (Huachipato) Concepción (en construcción);
 - Planta de Cables de Acero - Santiago (terminada);
 - Fábrica de Industria de Confecciones - Temuco (en estudio);

- 39 -

- Ampliación de la Fábrica de Alambres INCHALAM-Concepción (terminada);
- Instalación de Fundición - Santiago (en estudio);
- Planta de Fundición de Aluminio-Santiago (terminada);
- Planta de Matricerías-Santiago (terminada);
- Planta de porcelana dura-Santiago (por iniciarse)
- Planta de Hilados-Coquimbo (en estudio);
- Planta Laminadora-Nos-Santiago (en construcción).

Creación de Barrios Industriales en:

- Antofagasta (en construcción);
- Coquimbo (en construcción);
- Valparaíso (en construcción);
- O'Higgins (en estudio);
- Concepción (en construcción);
- Temuco (en estudio);
- Osorno (por iniciarse).

Minería.

- Exploraciones mineras realizadas en calizas, azufreras y hierro en Antofagasta y Atacama.
- Prospecciones geológicas cupreras en Coquimbo-Atacama y Santiago. (realizadas).
- Prospecciones geológicas-Tarapacá-Antofagasta-Atacama y Aysén-metálicas y no metálicas (por realizar).
- Estudio de la modificación del Código de Minería, con la concurrencia de representantes de la Minería Nacional.

Plantas mineras:

- Concentradora de Paipote - Atacama (terminada, funcionando);
- Planta de chancado Paipote (en construcción);
- Planta de Acido Sulfúrico Paipote-Atacama (en proyecto);
- Planta de Lixiviación de Salado - Atacama (funcionando);
- Duplicación de Planta de Flotación de Salado - Atacama (funcionando);
- Planta Regional-Mixta en Vallenar - Atacama (en formación);
- Planta de Lixiviación de Minerales en Taltal - Antofagasta (ampliación doble,terminada); quintuplicación de la Planta (proyecto terminado);
- Planta de Flotación en Cabildo- Aconcagua (funcionando);
- Planta de Lixiviación en Antofagasta (en proyecto);
- Refinería de Cobre de las Ventanas - Valparaíso (funcionando).

- Planta de Concentración en Tambillo - Coquimbo (en estudio);
- Planta de Lixiviación en Combarbalá-Coquimbo (en proyecto);
- Planta de Sulfato de Sodio - Iquique (terminada en 1966);
- Plantas Lixivadoras - Patillos (Tarapacá) (terminadas en 1965 y 1966);
- Plantas refinadoras de azufre - Antofagasta (terminadas);
- Plantas de producción de Sal Gema - Tarapacá (en estudio);
- 3 Plantas Lixivadoras de Cobre - Antofagasta (en estudio);
- Plantas Regionales de Cobre en Atacama, Coquimbo y Santiago (en estudio);
- Varias otras Plantas en estudio preliminar.

Desarrollo de la Minería:

- Creación de la Corporación del Cobre;

Convenios del Cobre con:

- Anaconda;
- El Teniente;
- Andina, y
- Exótica.

Los Convenios del cobre significan:

- Participación del Estado en las Empresas;
- Aumento en 5 años de 600.000 a 1.100.000 toneladas (incluidas la mediana y pequeña minería);
- Elevar la refinación de 278.000 toneladas en 1965 a 700.000 en 1970;
- Inversión de 570 millones de dólares (más de lo que está invirtiendo todo el país en un año ;
- Considerable consumo de mano de obra y materiales nacionales (cemento, acero, madera, etc.);
- Construcción de 8.000 viviendas para más de 40.000 personas.
- Desarrollo del mineral de cobre de Sagasca en Tarapacá.
- Importación de maquinaria minera a través de ENAMI.
- Aumento substancial de la importación de equipos para la minería en general.
- Rebajas de maquilas de ENAMI a la pequeña y mediana minería.
- Cooperativas mineras.
- Política de limitación a las rentas de arriendo de Minas (Regalías mineras).
- Dictación del Decreto que da facilidades para la importación de elementos para la minería.
- Decreto sobre capital de la pequeña minería y tributación.

Apertura de poderes de compra de minerales en:

- Iquique;
- Antofagasta;
- Taltal;
- Punitaqui, etc.

- Sociedades mixtas de ENAMI con pequeños mineros en el Norte y Magallanes.
- Plan Regional de desarrollo minero y de obras públicas en Illapel (en ejecución).
- ENAMI en 1964 cursó 201 créditos por un equivalente de 1.107.372 dólares.
En 1966 subió a 695 créditos con un total de 7.642.583 dólares
- ENAMI. En 1964, minerales adquiridos 399.516 toneladas y se beneficiaron en plantas y fundiciones 325.562 toneladas. En 1966, adquiridas 846.657 toneladas, tratadas 788.973.

www.archivopatricioaylwin.cl

Transporte.Ferrovionario.

- Término de la electrificación de la red de ferrocarriles de Santiago a Chillán (hasta 1964 - 80 Km. de Santiago a Graneros. En dos años del actual Gobierno - 320 Km. de Graneros a Chillán).
- Entre los años 1967 y 1968 ferrocarriles desarrollará la electrificación del tramo Chillán - Laja, agregando 104 Km.
- Renovación de la vía Santiago a Chillán (en ejecución).
- Aumento substancial del flete en ferrocarriles (26% en los dos primeros años).
- Ferrocarriles del Estado inicia en 1968 la construcción de 2.300 vagones de carga.
- Ferrocarriles del Estado ha disminuido su personal, desde 1964 a la fecha, en más de 1.000 funcionarios.

Aéreo.

- Compra por LAN de 5 Boeings y de 9 aviones AVRO que permitirán renovar toda su flota de pasajeros, incorporar nuevas rutas en Chile y América y disminuir los precios en los servicios nacionales.
- En 1964 - LAN disponía de 13 aviones con capacidad de 87 millones de toneladas/Km. El actual plan permitirá en dos años, con 14 aviones nuevos disponer de 200 millones de toneladas/Km.

- En 1967, por primera vez LAN no requiere de aporte fiscal para sus gastos de operación.
- Unión permanente aérea y marítima con la Isla de Pascua.

Marítimo.

- Aumento de la Flota Mercante Nacional de 40 naves con 223.666 toneladas en 1964, a 54 naves con 300.041 toneladas en 1967.
- Formación del Comité de Transporte Marítimo para el Fomento de la Marina Mercante.

Transporte Colectivo.

- Importación de 3.000 chasis de buses (no se importaban desde 1962), y construcción de sus carrocerías en Chile.
- Importación de 274 buses para los servicios zonales de la E. T. C. en Antofagasta, Valparaíso y Concepción.
- Importación de 300 liebres carrozadas y de 200 buses carrozados para servicios inter-provinciales.
- Recuperación de la flota de la E.T.C., eliminándose vehículos inservibles y de variadas marcas y modelos, y reparación de los trolebuses y los buses Fusco.
- Creación de la Escuela de Choferes para la locomoción colectiva (900 alumnos).
- Creación de Empresas Municipales de Locomoción Colectiva.
- Creación de la Comisión de Tránsito Rápido Metropolitano de Santiago, Valparaíso y Concepción (Ministerio de Obras Públicas).

- Plan Regulador de Transporte para Santiago (en ejecución) (Ministerio de Obras Públicas).
- Participación activa de Chile en los Estudios de Transportes de ALALC.
- Se ha abierto la inscripción para la adquisición para la adquisición de 1.600 taxis importados.

www.archivopatricioa.ylwin.cl

Obras Públicas.

Aeropuertos.

- Terminación de la primera etapa y puesta en Servicio del Aeropuerto de Pudahuel (Santiago).
- Estudio del Edificio Terminal de Pudahuel.
- Construcción del Aeropuerto de Mataverí (Isla de Pascua).
- Repavimentación de Los Cerrillos (Santiago).
- Construcción de los Aeropuertos de:
 - Carriel Sur Concepción (enterminación),
 - Cañal Bajo Csorno,
 - Las Marías Los Angeles,
 - Pichoy Valdivia
- Construcción de 30 canchas de aterrizaje en la Zona Austral.
- Iniciación de los trabajos del Aeropuerto de Balmaceda (Aysén).
- Estudio del Aeropuerto de alternativa de Quinteros (Valparaíso).

Puertos.

- Terminación de las obras básicas del Puerto de Arica y puesta en servicio de él.
- Terminación del Primer Silló del Puerto de Puerto Montt e iniciación del Segundo.
- Estudios de ampliaciones y mejoramientos de los Puertos de San Antonio y Valparaíso.
- Estudio de los muelles y obras portuarias, tales como Talcahuano, muelle Perú en Arica, Chacabuco en Aysén, Porvenir, Natales, Tocopilla y San Antonio.

Caminos

- Revisión del estudio completo del Túnel Lo Prado e iniciación de su construcción.
- Avenida Norte Sur (en construcción).
- Pavimentación de 800 Km. de caminos.
- 40 caminos transversales básicos (Primer Plan B.L.D. en ejecución y terminación de 1.400 Km. de obras básicas.
- Camino Internacional a Mendoza (en construcción).
- Camino Internacional a San Juan (en construcción).
- Construcción del camino Internacional de Osorno a Bariloche (construcción en ejecución).
- Reconstrucción del camino troncal de Calera a Viña del Mar (en ejecución).
- Estudio de más de 6.000 Km. de caminos y 10.000 metros lineales de puentes.
- Nuevos puentes del Mapocho en El Monte, del Maipo y del Bío-Bío (en terminación) y propuestas de las obras del puente Malleco.
- Estudio del camino de alta velocidad entre Valparaíso y Viña del Mar. Su construcción se iniciará en 1968.
- Doble vía de Santiago a Rancagua (en construcción).

Arquitectura.

- Construcción de 200.000 m². en edificios públicos incluyendo paulatino término de todas las obras públicas mantenidas inconclusas por administraciones anteriores.
- Estudio e iniciación de la construcción del complejo de edificios para Servicios Públicos, ferroviarios, portuarios, etc. de Arica.
- Estudio de 400 Proyectos de edificios públicos para los próximos 3 años.

Agua.

- Estudio de varias Plantas de Aguas Servidas tales como la de Antofagasta (iniciándose su construcción), Rancagua, Temuco, Punta Arenas, Arica, etc.
- Planta de Filtros La Mochita - Concepción (en terminación).
- Iniciación de las obras de Agua Potable en las 39 ciudades más importantes del país.
- Planta desalinizadora - Antofagasta (en estudio).
- Planta desalinizadora de Chañaral.
- Organización de la Dirección General de Aguas.
- Organización del Instituto Nacional de Hidráulica.

- Estudio y construcción de 120 obras de Defensa Fluviales.

Políticas Generales de Obras Públicas.

- Reestructuración del Ministerio de Obras Públicas de acuerdo a la Ley N° 15.840.
- Nuevo Reglamento de Contratos de Obras Públicas.
- Creación de 10 Zonales de Obras Públicas en provincias. - (descentralización).

www.archivopatricioaywin.cl

Energía, Combustible y Telecomunicaciones.Energía

- Plan de Endosa, que permitirá duplicar, entre 1964 y 1972, la potencia instalada en Chile, que incluye:

Central Hidroeléctrica de Rapel con 350.000 Kw. instalados, puesta en marcha 1968, -provincia de Santiago (iniciada antes de 1965).

Central Térmica Bocamina, con 125.000 Kw. instalados -provincia de Concepción (iniciada en 1966).

Central Hidroeléctrica del El Toro, con 400.000 Kw. instalados - provincia de Ñuble (iniciada en 1967).

Numerosas ampliaciones en Centrales existentes.

- Programa de electrificación rural.
- Proyecto de Ley de chilénización de Chilectra (en el Congreso).

Combustibles

- Refinería de Petróleo - Concepción - puesta en operación a fines de 1966.
- Construcción del Oleoducto de Santiago a Concepción y sistema de almacenamiento en San Fernando (terminándose).
- Exploración de petróleo en diversos puntos del país.

Telecomunicaciones

- Instalación de la Red Nacional de Telecomunicaciones Arica a Punta Arenas.
- Convenio para el uso del Satélite Artificial en 1968 (Telegrafía-Telex, Teléfonos y Televisión internacionales).
- Proyecto de Convenio con la Cía. Chilena de Teléfonos (prácticamente listo) para la instalación en el país en los próximos 4 años de 190.000 teléfonos, lo que significará duplicar el número actual de instalaciones.
- Extensión del Servicio Telex del Estado.
- Proyecto sobre Canal Nacional de Televisión (en estudio).

www.archivopatricioalwin.cl

3. Políticas Financieras

Fiscales

- Aprovechamiento programado y cuidadoso de los mayores recursos en dólares provenientes del alto precio del cobre.
- Convenios para el pago de la enorme deuda heredada (Club de París).
- Aumento de la inversión fiscal en más de 60%.
- Aumento considerable en los presupuestos de Educación, Vivienda y Salud.
- Emisión de Bonos Reajustables.
- Ahorros reajustables del Banco del Estado,
- Baja del déficit en: Ferrocarriles del Estado, Empresa Marítima del Estado, Correos y Telégrafos, Empresa de Transportes Colectivos, Empresa Portuaria, y Autofinanciamiento de LAN.

Crediticias

- Aplicación del sistema de líneas de crédito según presupuestos de caja para la Industria y la Agricultura.
- Líneas de crédito especiales para la Pequeña y Mediana Industria.

- Incremento del ahorro a través del Banco del Estado de E° 274.1 millones (año 1964) a E° 647.6 millones (año 1966).
- Aumento de 480.000 en 1964 a más de 800.000 en 1966 el número de operaciones de crédito del Banco del Estado a la Agricultura e Industrias (redistribución del crédito).
- Créditos especiales para la Pequeña y Mediana Empresa y para la construcción de Viviendas.
- Avales de CORFO y Banco del Estado para la importación de maquinaria industrial (CORFO ha aumentado 8 veces entre 1965 y 1967).
- Créditos para la adquisición de Bienes de Capital producido en el país (Banco Central).
- Obligatoriedad de depósitos 24 horas antes del giro de cheques.
- Creación de líneas de crédito para la adquisición de maquinarias y herramientas nacionales (CORFO).

Tributarias

- Creación del Impuesto Patrimonial.
- Racionalización de las leyes de impuesto a la compra-venta, - cifra de negocio (de 17 tasas quedaron sólo 4 tasas básicas); timbres y estampillas; impuesto único a taxis, taxibuses, camiones, micros, camionetas.

- Retasación de los Bienes Raíces y Urbanos del país y rebaja de tasa de 3 a 2%,
- Represión del delito tributario (se han investigado más de 600 casos, recuperándose más de ₡ 20.000.000 en forma directa).
- Alza del sueldo patronal de 1 a 3 sueldos vitales (para los efectos del pago de impuesto), que ha beneficiado a 28.129 pequeños y medianos industriales y comerciantes.
- Eliminación de Impuestos de Bienes Raíces a los predios con avalúos inferiores a ₡ 5.000 (de 1.200.000 predios, 300.000 han quedado exentos).
- Nuevo Arancel Aduanero (llevaba 15 años anunciándose).
- Ley que liberó del pago de impuestos a las Compañías de Teatro Nacional.
- Decreto que rebaja los derechos de Aduana para la instalación de industrias en provincias (descentralización).

Sociedades Anónimas y Seguros

- Proyecto de Ley que modifica la legislación sobre Sociedades Anónimas, pendiente en el Senado (se limita el número de directores que puede detentar una persona; incompatibilidad entre el cargo de Director de Banco y Sociedades Anónimas; acentúa responsabilidad administradores frente a los accionistas; --

- termina con el sistema de poderes múltiples; reglamenta y limita la participación de los directores en las utilidades; refuerza la labor de fiscalización del Estado).
- Ley sobre colocación de acciones en el público (termina con los abusos, principalmente al pequeño accionista).
- Rebaja a contar del 1º de marzo de 1967 aproximadamente en un 20% el valor de las primas de seguros del primer grupo (incendios, daños, robos y otros).
- Reajuste de los Seguros de Vida.
- Proyecto de Ley que rebaja el Impuesto a la Renta a los pequeños y medianos industriales y comerciantes. (próxima a ser enviada al Congreso).

www.archivopatricioaywin.cl

4. Promoción del Comercio Externo

- Creación de la Comisión Coordinadora de Comercio Exterior.
- Creación de la Gerencia de Exportaciones del Banco Central.
- Dictación de la Ley Nº 16.101 que regularizó el sistema de registro de importación, no habiéndose ejercido el rechazo en el año 1966.
- Alza del valor real del dólar, lo que ha fomentado las exportaciones.
- Unificación de los tipos de cambio al contado y futuro.
- Reducción del plazo de pago de importaciones (coberturas) en el exterior de 270 a 60 días (plazo normal).
- Convenios sobre el mercado del cobre con Zambia, Perú y Congo.
- Dictación de la Ley de Fomento de Exportaciones, que consulta principalmente un sistema de devolución de impuestos a las exportaciones de productos nacionales a objeto de fomentar el Comercio Exterior.
- Financiamiento de exportaciones (créditos de pre y post embarque).
- Créditos a las exportaciones de Bienes de Capital.

- 58 -

- Reducciones de derechos e impuestos para industrias de exportación.
- Contratación de créditos en los países extranjeros para importación equipos para industrias de exportación.
- Excedente de Balanza de Pago por US\$ 79 millones (1965) y US\$ 116 millones (1966).
- Las reservas internacionales del Banco Central al 31 de Diciembre de 1966 mejoraron en US\$ 34.8 millones.
- Los pasivos del Banco Central al 31 de Diciembre de 1966 con el exterior disminuyeron en US\$ 41.6 millones.

www.archivopatrioaywin.cl

5. Relaciones Exteriores

- Promoción a la integración Latinoamericana.
- Acta de Bogotá, para impulsar el proceso de integración y propiciar la creación de un Mercado Subregional.
- Acuerdo Subregional dentro del Mercado de la ALALC, entre Venezuela, Colombia, Perú, Ecuador, Bolivia y Chile.
- Creación de la Corporación de Fomento Andina (Venezuela, Colombia, Ecuador, Perú, Bolivia y Chile).
- Reanudaciones de relaciones diplomáticas y apertura de misiones en: URSS, Polonia, Checoslovaquia, Hungría, Bulgaria, Rumania, Etiopía, Zambia, Tailandia y Filipinas.
- Programa de complementación automotriz y acuerdos de intercambio: con Argentina y México.
- Acuerdo para la complementación automotriz de los países del área del Pacífico entre Venezuela, Colombia, Ecuador, Perú y Chile.
- Impulso a la concertación de Acuerdos de complementación industrial dentro del marco de la ALALC, en los siguientes sectores: petroquímica, química, material ferroviario, electrónica, máquinas, herramientas, siderurgia, etc.
- Iniciativas en las N. U. para problemas de China, conflicto de Medio Oriente, Junta Mundial de Comercio y Desarrollo, etc.

- Convenios en el campo bilateral sobre créditos, comercio, asistencia técnica, etc., con Estados Unidos, URSS., Japón, Alemania, Bélgica, España, Francia, Gran Bretaña, Holanda, Italia, Israel, Suiza y Dinamarca.
- Convenios sobre prestación de Asistencia Técnica por parte de Chile a países Latinoamericanos.
- Acción conjunta con India, para procurar un mayor poder negociador para los países subdesarrollados en el Acuerdo General sobre Aranceles Aduaneros y Comercio.
- Adhesión de Chile a la nueva Parte IV del acuerdo General sobre Aranceles Aduaneros y Comercio que beneficia a los países en vías de desarrollo.
- Nuevo Arancel Aduanero y obtención del respectivo waiver en Gatt para su aplicación.
- Acuerdos entre Bancos Centrales de la ALALC.
- Puerto Libre en Antofagasta para Paraguay.
- Eliminación del impuesto a los viajes a los países Latinoamericanos.
- Impulso y aprobación por 9 países del Convenio de Transporte por agua, de ALALC.
- Acuerdos aeronáuticos con Argentina Estados Unidos, Bélgica, Alemania, Ecuador y Paraguay.

www.archivopatriaywin.cl

- Impulso al comercio en barcos chilenos con Australia, Nueva Zelandia, Indonesia y otros países del Pacífico.
- Acuerdo aeronáutico y proyecto de empresa de carga aérea con Argentina, Colombia, Ecuador, Perú y Venezuela.
- Incorporación de Nueva York, Guayaquil y Bariloche en las rutas internacionales de LAN CHILE y de la Isla de Pascua en las nacionales.
- Impulso y aprobación por los 11 países de la ALALC, de un sistema de solución jurídica de las controversias que surjan en la aplicación del Tratado de Montevideo.
- Solución arbitral al problema fronterizo de la zona de Palena.

6. Políticas Administrativas

- Creación de la Comisión Especial de Racionalización de la Administración Civil del Estado.
- Creación de la Oficina de Control y Racionalización de la Administración Pública.
- Ley de delegación de firmas, para acelerar los trámites de documentos en la Administración Pública.
- Decreto sobre agilización de trámites y atención al público.
- Decreto sobre contratación de personal, economía de los gastos públicos, uso de vehículos, etc.
- Regionalización del país, adaptación paulatina con los Organismos del Estado (descentralización).
- Creación de las Comisiones Tripartitas en los Ministerios para mejorar la coordinación entre las labores del Gobierno y el P.D.C.
- Rebajas en los derechos de Aduanas para las instalaciones industriales de las provincias (descentralización).
- Creación de 10 Zonales de Obras Públicas en provincias - (descentralización).
- Reglamento de Delegaciones de Facultades a autoridades provinciales en Obras Públicas (descentralización).

- Aumento real del sueldo por persona del Sector Público entre 1964 y 1967 en 38%.

- Arreglos especiales de remuneraciones para los siguientes sectores:

- a). 2/3 de la Administración Pública que recibían su reajuste en Julio de cada año, desde 1966 lo reciben a contar del 1º de Enero.
- b). Defensa Nacional en 1966.
- c). Beneficio de gozar de una remuneración mínima de un sueldo vital a todos los empleados de la Planta de Servicios Menores (favoreció a más de 20.000 funcionarios).
- d). Otorgamiento del mismo nivel de rentas que el resto de los Servicios Públicos que habían sido mejorados en la Ley Nº 15.346 en las Plantas Administrativas y de Servicios Menores de : Aduana, Consejo de Defensa del Estado, Correos y Telégrafos, Prisiones, Ministerio de Tierras, - Agricultura y Educación.

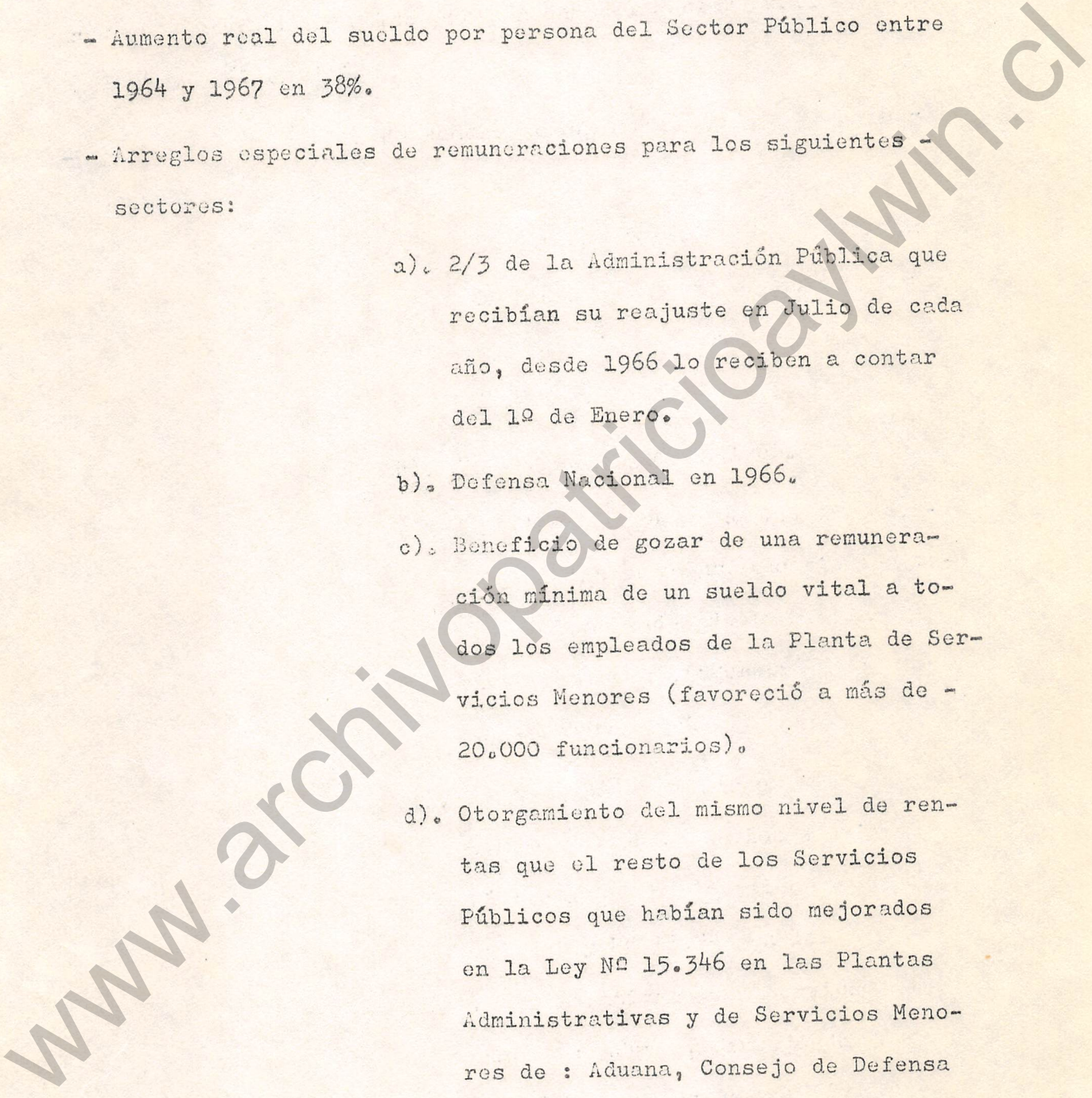

- 64 -

- e). Reajuste adicional al profesorado elevando la asignación de título de 18 a 25% y a un 30% al personal directivo docente desde 1966. A contar del año 1967 se aplica el Acuerdo Magisterial que le da solución a su problema de renta.
- f). Reajuste adicional al personal médico en el año 1965 del orden del 20% y en el año 1966 se fija el sueldo base en E° 1.098 comparado con E° 550 del año anterior. Además se establecen las asignaciones de 10% a 60% de responsabilidad y estímulo.
- g). Reajuste especial al personal del Servicio Nacional de Salud en el año 1967 equivalente a un 12% en relación a los otros sectores.
- h). Aplicación de una escala de sueldos en 1967 al personal de toda la Administración Pública que significa casi duplicar los sueldos bases al incorporarse las horas extraordinarias a sueldos, las asignaciones de estímulo y otras remuneraciones anexas.

- 65 -

- Mecanización en Tesorería General de la República y Servicio de Seguro Social.
- Creación de la Auditoría Aduanera.
- Creación de la Comisión con la Universidad de Chile para centralizar el sistema de computación del Sector Público y Programar la Enseñanza Técnica necesaria.
- Creación del Departamento de Isla de Pascua.

www.archivopatricioywin.cl

7. Organización e Investigaciones Económicas y Sociales.

- Creación del Comité Económico presidido por el Presidente de la República para la coordinación de las medidas de corto y largo plazo.
- Ley que creó la Oficina de Planificación Nacional (ODEPLAN).
- Ley que creó las Oficinas Regionales de Planificación (ORPLANES) (descentralización).
- Plan Global de Desarrollo 1967 - 1971.
- Planes sectoriales por Ministerios (Ministerios de Desarrollo).
- Presupuestos por Programas desde 1968.
- Regionalización del Presupuesto desde 1967 (descentralización).
- Creación de la Oficina de Evaluación de Programas y Proyectos.
- Creación del Departamento de Asistencia Técnica (ODEPLAN) para programar las becas al exterior y la venida de expertos extranjeros, en coordinación con el Plan Nacional de Desarrollo.
- Cuentas Nacionales - Revisión y puesta al día 1960 - 1966 (ODEPLAN).
- Cuadro de Transacciones Intersectoriales (ODEPLAN), por primera vez en Chile.

- Sistema de Fuentes y Usos de Fondos (ODEPLAN-BANCO CENTRAL), por primera vez en Chile.
- Iniciación del Estudio de Producto Geográfico por Regiones (ODEPLAN), por primera vez en Chile (descentralización).
- Estudio de Recursos Humanos (ODEPLAN) en función con el Plan Nacional de Desarrollo, por primera vez en Chile.

8. Realizaciones y Proyectos Diversos.

- Adquisición de medios para las Fuerzas Armadas (renovación de material para el Ejército, Armada y especialmente para la Fuerza Aérea.
- Modernización de estructuras orgánicas de Instituciones Armadas.
- Decreto que reglamenta la contabilidad de costos de las empresas.
- Proyecto de Ley de Arriendos (en el Congreso).
- Decreto de Reglamento del Consejo del Cine Nacional.
- Proyecto de Ley de Turismo (en el Congreso).
- Creación de la Corfo-Norte (Tarapacá, Antofagasta y Atacama (descentralización).
- Proyecto de Ley que crea la Corporación de Magallanes (en el Congreso) (descentralización).
- Creación de la Corfo Aysén (descentralización).
- Proyecto de Ley sobre nuevo Estatuto para Arica (en el Congreso).
- Mejoramiento de los Equipos Humanos de las Instituciones del Sector Público.

- 69 -

Término de :

- Bonos dólares;
- Sobregiro bancario;
- Compañías Aseguradoras que actuaban al margen de las disposiciones legales;
- Loteos Brujos;

- Acaparamientos;
- Compra de dólares a través de acciones Anglo Lautaro;
- Colocación de acciones y otros valores sin control del Estado;
- Evasiones Tributarias;
- Altos precios de televisores;
- Ayuda del Sector Público para construcción de edificios de lujo; etc.

CONSIDERACIONES FINALES

La presente enumeración de realizaciones y proyectos constituye un balance de los efectuados por todo Chile y por todos los chilenos, con su esfuerzo, su inteligencia, su trabajo y su fe durante el breve lapso de tres años.

Esta enumeración está sometida al juicio de la Nación.

Ninguno de los hechos que aquí se establecen puede ser negado. Cualquiera persona que lea esta impresionante enumeración de lo que se ha realizado en el orden social, económico, administrativo, jurídico e institucional estará en condiciones de apreciarla objetivamente.

El país puede sentirse orgulloso de esta inmensa tarea, llevada a cabo en libertad, en medio de la crítica y de la oposición, sin restringir los derechos ciudadanos, sin opresión.

Estos hechos indican claramente no sólo la labor ya ejecutada, sino la imperiosa necesidad de consolidarla y de proyectarla hacia el porvenir.

Los chilenos podemos mirar esta etapa histórica de gran desarrollo con la convicción de que, si el Pueblo continúa dándole su respaldo fundamental y vigoroso, el porvenir del país se presenta con caracteres altamente positivos, lo que nos lleva a una plena afirmación de optimismo y confianza en nuestra Patria.